京城日報
夕刊 八月七日(水)
編輯兼發行人 [illegible] 印刷人 小川三之介
發行所 京城府太平通一丁目 合資會社京城日報社

釜山棧橋に上陸の總督

東萊で旅塵を洗ひ 總督歸任の途に就く

【京城着は今夕七時の豫定】

【釜山特電】夏の夜の一夜を東萊温泉に過ごした山梨總督は豫定の如く今朝(七日朝)九時釜山棧橋發特別列車にて歸城の途についた、驛頭には須藤知事、府協議會員、商議會頭、大池、迫間各氏並に河村檢事正、猪瀬稅關長、脇谷博士その他多數の見送りあり、總督は展望車のブリッヂに立つて丁寧なる會釋をなしつゝ北上した、須藤知事、美座警察部長は總督に隨行して北上した

一千六十萬圓の復活 大した影響もなかつた

「暑い話はよそう」と……總督語る

【大邱電話】山梨總督は混沌たる世評を尻目にかけ歸任の途中東萊温泉に一泊、旅塵を一洗し、例のモーニングを脊廣に着かへ七日朝七時十分釜山發京城に向つた、車中出迎への記者に對し『暑い話は一切拔きだ』と前提して語る

朝鮮特別會計實行豫算に關しては十日閣議決定の上で發表することになつて居るからそれまでは自分から語り得ない、今自分は實行豫算の內容を現に懷中して居るが閣議の決定發表までは言明されぬ、最初政府は**朝鮮特別會計**に對し二千百萬圓の削減をやる模樣であつたが、それも一千四十萬圓の削減に止め、ここに約一千六十萬圓を復活させたわけであるマア滿足とは云へないが新規事業にも既定計畫事業にも大した影響はなかつた、將來朝鮮事業上に支障の起ることはあるまい、政府が緊縮方針である以上これに反對して豫算を編成することは出來ない

と語り一笑して更に話題を轉じて例の濟京問題に言及し

自分が濱口首相を訪問し[illegible]任するからと名刺を差出したやうに世間では傳へられたが、全然誤報である、自分は既に二十七日濱口首相と會見し兩日中辭任する旨を申述べて三十日午前九時には井上藏相、同正午時には松田拓相とそれぞれ會見して豫算の打合せをなし三十一日午前十時には御暇[illegible]塲に西園寺老公を訪問する豫定になつて居たので、何等疑ひを冒ふ餘地はなかつたのである。然るに政府の方で政務の都合上、濟京指令御裁可を上申した事が、ちやうど自分からでなく、逆になつたのですぐ世間に傳つたので、自分としては何とも思つて居ない、親中官の悲退はかくあるべきで正に當然であらねばならぬ、勿論鈴木書記官長は濟京指令を報告に來ると新聞紙上に發表したからあんなに紙上に喧傳せられたのである、何れにせよ朝鮮總督の勇退けそんなに**輕々に出來ぬ** といふことを政府も國民も共にこの國府に於て永知したことと思ふ云々

關東長官 太田氏內奏

濱口首相けふ葉山に伺候

【東京電話】濱口首相は七日午後二時四十五分新橋驛發にて葉山御用邸に伺候、天皇陛下に拜謁仰付けられ木下關東長官の後任として太田政弘氏を內奏御裁可を仰ぎ、なほ當面の內外重要政務を伏奏御下問に奉答する處あり、御前を退下し、皇后陛下、皇太后陛下の御機嫌を奉伺し茶菓を拜受して退下、同日歸京したが、關東長官の親任式は政行はせられず濱口首相より太田氏に對し官記を傳達するであらうと

減債基金て公債償還

井上藏相語る

【東京電報】現內閣は當初より減債基金を本年度內に使用し公債償還を行ふ方針をとつてゐるが、六日井上藏相は現在高約一億五、六千萬圓の減債基金の一部をもつて近く買入れ並に抽籤償還を行ふ旨を言明したが藏相は語る

金融緩慢の際ではあり今償還するは非難あるも減債基金はまた別の目的を有する、また金解禁を前に通貨縮少をはかるべきに償還をなすは矛盾するとの議論もあるが理論のみには拘泥し得ない、前內閣は減債基金を金解禁後の公債下落の對策として用ふる方針であつたが自分は斯様な必要はないと信ずるものである

特別會計の查定終る

外地節減額 總額二千十四萬圓

六日大藏省議で決定

◇―朝鮮は一千萬圓に落着く

【東京電報】拓務地、鐵道その他特別會計本年度實行豫算編成に關し大藏省では六日午後一時から省議を開き、藏相以下各關係局課長出席大體の如く節約繰延べをなすことに決定、七八兩日に主計局にて計數整理を行つた上九日の臨時閣議の承認を經ていよ〳〵十日から實施するに決定した卽ち拓務地會計の節約繰延べ總額は二千十四萬圓にして、其內譯は

朝鮮 一千萬圓
臺灣 七百萬圓
樺太 百五十萬圓
關東廳 百三十萬圓
南洋 三十四萬圓

である、なほ鐵道省本年度實行豫算の節約繰延べ總額は四千萬圓である

公債と借入金の減額も省議で決定

朝鮮の分は公債減五百萬圓 借入金中止二百三十萬圓

【東京電報】大藏省では各特別會計實行豫算編成による財源捻出をもつて、(一)借入金中止、(二)公債減少、(三)補充金減額の順序に從つて査定する方針であつたが、六日の省議にて左の如く決定した

一、拓務地公債減額九百萬圓(內譯朝鮮五百萬圓、臺灣二百五十萬圓、樺太百萬圓、關東廳五十萬圓)
一、鐵道建設費公債減額一千百萬圓
一、拓務地借入金中止額五百萬圓(內譯朝鮮砂防工事費二百三十萬圓、臺灣水利事業費二百七十萬圓)
一、補充金減額百二十五萬圓(內譯關東廳四十五萬圓、樺太五十萬圓、南洋廳三十萬圓)

鐵道公債の削減は內地の割合通りにせよ

松田拓相は大藏省案に反對

【東京電報】六日大藏省議にて拓務省所管特別會計實行豫算査定につき朝鮮鐵道公債約二割五分、臺灣鐵道公債約五割の大削減を決定したが拓務省および各拓務地當局は拓務地鐵道の大事業を控へてかくの如き大削減を行ふは忍び難いとして大藏省の査定は非常な打擊であるとし、これを內地鐵道公債の査定にみるも內地は約一割三分減に過ぎず、拓務地に對する査定は酷に過ぎるとして強硬に論難へてゐるので、松田拓相は九日の臨時閣議で右事情を說明し大藏省の査定に反對することゝなつた

本府豫算の影響

二百七十萬圓の殘額を生ずることとなる

【東京電報】那須東京駐在[illegible]電報によると朝鮮總督府特別會計は公債發行額において五百萬圓、借入金において二百三十萬圓を減額したと傳へてゐるが、これによると鐵道公債を本年二千萬圓發行のはずの所五百萬圓を減じ一千五百萬圓となし、繰延額三百萬圓に對する不足二百萬圓は一般財源より支出し、借入金二百三十萬圓の減は、借入金にて充當する豫定であつた砂防事業費全額を借入金によることを中止し一般財源によつて充當することとなつたものと見られてゐる、なほ右の結果、本府の歲出入に影響する所は左の如きものと見られてゐる

公債及び借入金充當費の繰延額(單位千圓)

公債 三、〇〇〇
鐵道建設改良費の實行豫算千七百萬圓に決定せしによる

借入金 七〇〇
砂防工事二百三十萬を百六十萬圓に繰延せしによる

計 三、七〇〇

差引して財源繰延額一千萬圓中右二百七十萬圓の財源缺を差ひくと六百三十萬圓となり、これから公債減に伴ふ一般財源の負擔增二百萬圓と借入金減に伴ふ一般財源の負擔增百六十萬圓を差引き、結局二百七十萬圓の殘額を生ずるが、これから今日の緊縮に伴ふ一般財源の自然減少が差ひかれる結果となる

のである

砂防工事費 は二百三十萬圓の所、實行豫算においては七十萬圓を減額され百六十萬圓となり、一般財源負擔は結局この百六十萬圓に歸する譯である

貴族救濟は借入金

貴族救濟費二百五十萬圓は一時借入金によることを中止し一般財源から支出するが如く見られてゐたが、大藏省の決定によるとこの財源には一指をそめず豫定通り借入金によつて支出することになつた模樣である

時事小言 標的

濱口首相は地方長官會議の第一日その訓示演說において『政治をして國民道德の標的たらしめよ』と絕叫した。別に新らしい言葉でもなければ、珍らしい意見でもないが、此人の口から、此言葉が出ると誰でも一寸襟を正して聞いて見たくなるだらう。凡ての人は一つの口と一枚の舌とを持つて居るが、セイ一ぱいの口を開いて天下に獅る資格なく、道德を說くの資格を有するものは餘り餘計にはない、此點にむいて、濱口首相は有資格者の第一線に立つもので、平凡の言葉にも、見えざる力がこもつて居るが如く感ぜられるのは全く氏の生一本の性格の然らしむる處だ。政治を以て道德の標的とする文字通りに政治を其處まで向上せしめ得るなら、それこそ本當の黃金時代だ。現在の政治は國民道德を混亂する下水のやうな觀があるではないか。

◇さて、濱口首相は見事、此標的を射貫き得るかドウか、白齒をなぎさに進めて弓を滿月の如く引き絞つたる姿勢[illegible]甲、小手脛當、勇ましくも甚なる武裝宜しくあつて、弓矢八幡大菩薩を念じつゝ狙ひを付けたは周の要、[illegible]を容めて控へける。健にして猛き日本武士の面目躍如全く詩中の情趣、畫圖の光景だが、近頃では道德の弓の代りに理想銃を以て狙ひを付けるものが、いかめしい照付きの濱口首相では[illegible]も深なしで詩にも繪にもなりさうもない。是非此標的を射貫いたら末代までの譽れだ、國民手に汗を握り固唾を呑んで控へける。◇

政治を道德の標的たらしむると共に道德を生活の標的たらしめたいものではないか利權を標的とする政治家の多い事と、道德を無視したる生活の多い事とは現日本の通弊の一だ目標なき生活は甚だ不甲斐なき生活であると同時に、甚だ有害なる生活である生活の中心を道德に置く事によつて、始めて正しく幸福なる生活が生れるのである。政治は道德の標的、道德は生活の標的、是を實現する事によつて日本國民の眞の幸福は生れて來るのである。』

起債認可の諒解求めに

生田內務局長 あす急遽東上

生田內務局長は八日急遽東上することになつたが、局長今回の東上は政府が本年度實行豫算編成に際し一指だも觸れなかつた起債(總額二百五十萬圓)の實行上の諒解および釜山府の瓦電會社買收に伴ふ七百四十萬圓の起債を政府に諒解せしむるためだといはれてある、釜山瓦電買收の起債は中央政府の一般方針として地方債の新規發行を一切中止せしめ朝鮮に對しても政府の一般方針に應ぜられたき旨通牒して來たので、その成行きを非常に注目され、八ヶ年來の懸案が漸く解決されんとする間際で又行き詰りになるのではないかと憂慮されてゐるが、今回いよ〳〵生田內務局長が自ら出馬して中央政府に諒解を求めることとなつたものである、なほ同局長は中央政府に對し釜山における瓦電會社買收の今日までの行きがかりを詳細說明してその特殊事情を力說するものと見られてゐる

生田局長語る

出發に際し生田內務局長は東上を前にして左の如く語る

今回の東上は釜山の起債に限つたことはない、地方起債の全部について中央政府に十分說明を試みるためである、勿論釜山の起債についても今日までの行きがかりを說明する筈である、既に政府の方は實行することに決定してゐるから實行上の問題について更に協議することになるかも知れぬ

米國公使

愈よ近く歸國 列國の干與不必要なればとて

【北平六日發電】アメリカ公使マクマレー氏は本日午前北戴河より歸京したが、公使はさきに東鐵問題のため歸國豫定を延期中であつたところ、露支直接交涉となり列國の干與不必要となつたので近く日本經由歸國する事となつた

廣西派復活

李濟琛氏出る

【上海六日發電】監禁後湯山にある李濟琛氏は近く國民政府參謀部長に任ぜられ復活する事に決定した、かくて南京政府は漸次廣西派を優遇せしめ全支各派を網羅する形式を備へんとしてゐる

東鐵管理權回收 支那一歩も讓らず

交涉停頓も已むを得ずと

【上海七日發電】確報によれば、外交部は東支鐵道管理權の回收を合理的と認めこの點につき一歩も讓歩せず、ロシア側が東支鐵道正副理事長任命と原狀回復を前提として正式交涉開始を提議するに於ては露支交涉は停頓を續ける外なかるべしと

露人理事の復職を拒絕

【ベルリン六日發電】確報ではないが上海よりの報道によれば、支那は交涉開始に先立ち東支鐵道露人理事を復職せしめることを斷然拒絕したと

英國首相更に米使と會見

避暑先より急に歸來 軍縮問題に就て

【ロンドン六日發電】英國首相マクドナルド氏は避暑先である故鄉のスコットランド、ロッシーマスより急遽歸來し、本日首相官邸でロンドン駐在米國大使ドーズ氏と軍縮問題につき更に會談を遂げた

兩相立案の上 松平大使に訓電

軍縮會議と帝國の態度

【東京電報】六日の定例閣議にて幣原外相、財部海相より英米兩國間において折衝中の海軍縮小問題の經過を報告しこれに對する我國の態度につき種々協議したが具體案を決定するに至らず、結局幣原財部兩相に立案を一任したので來週の閣議を待たず右兩相の成案を兩三日中に松平駐英大使に訓電することになつた

賠償會議 愈よ開會さる

六日からヘーグで 十三國代表出席

【ヘーグ六日發電】世界十三ヶ國代表を集めた賠償會議はいよ〳〵本日から當地上院內において開會された、先づ和蘭首相歡迎の辭を述べ、これに對し佛國代表ブリアン氏、獨逸代表ストレーゼマン氏答辭を述べ、殊にストレーゼマン氏は『今回の賠償會議に國際賠償銀行案を採擇し國際協調の實を擧ぐるため會議するに至らんことを希望する』と述べ、次いで英國代表スノーデン氏は『この會議によつてヘーグの名が世界平和の增進において歷史上に光彩を放つに至らんことを希望する』と述べ世界平和につき力說する所があつた

楕圓形に着席

【ヘーグ六日發電】賠償會議代表者は一大楕円形のテーブルの周圍に配せられた五十脚の安樂椅子に陣取り和蘭首相をはさんでその右側に佛國代表、左に英國代表、更にその左にイタリー、日本代表が着席した

米國新關稅率案

上院財務委員會を通過

【ワシントン六日發電】アメリカ上院財務委員會共和黨代表者はアメリカの新關稅率案中生糸、人絹および右製造物に關し下院が提出した稅率を變更せず支持することに決定した

辭令

―(八月五日付)―
(臺北)本府々屬 吉羽啓一郎
任本府府理事官(七等) 慶尙北道在勤を命ず
―(八月六日付)―
本府々理事官 吉羽啓一郎
依願免本官
(江原)本府郡屬 金[illegible]勛
任本府々理事官(八等) 慶尙北道在勤を命ず

會

●京城●行東會所落成披露 新館落成披露のため九日午後四時より七時迄臨時參觀方を關係方面へそれ〴〵案內した
●武者專務別離の宴 京電武者專務は洋行することになつたので、六日夜京暑久で各新聞通信記者と盛大別離の宴を張つたが頗る盛會であつた

人

◇大村鐵道局長 九日朝歸任に變更
◇宮野睦雄氏(大邱專賣支局庶務課長)六日朝入城
◇西川曹局監長 外將校五名六日午後入城天眞樓へ
◇武者鍊三氏(京電專務)歐米へ出張のため十日出發東上につき挨拶の爲め本社來訪
◇吉和熙氏(鎭海要港司令部附大佐)新任挨拶のため七日本社來訪
◇尾崎宗一氏(救世軍內地人部長)新任挨拶のため七日本社來訪
◇吉村傳秀氏(朝鮮火災營業部長)五日夜出發東京、名古屋、京阪九州方面へ約一ケ月の豫定出張
◇菅柳八百造氏(大日本製糖常務)六日夕入城朝鮮ホテルへ▲三島竹男氏(大田殖銀支店長)同上▲多賀秀敏氏(忠南財務部長)同上
◇中島長一氏(釜山スタンダード主任)七日朝入城朝鮮ホテルへ

あすの天氣(8)

低氣壓は奉天附近と黃海との沖とにあり高氣壓は東方海上から南鮮に張つてゐる中部は雨其他は曇つて南鮮には昨日九ミリ內外の夕立があつた明日は天氣は良く夕立の模樣がある

豫報	晴 驟雨
氣溫 七日正午	[illegible](度)
六日最低	[illegible](度)

仁川干滿時(八日)

滿潮 午前七時三十五分 午後七時四十五分
干潮 午前十一時 分 午後一時三十分

暴風警報

七日午前九時仁川觀測所發 南西の風強く降雨あるべし、平南黃海、京畿、忠南沿岸を警戒す 低氣壓中心は渤海灣にありて七百五十ミリを示し東に進行しつゝあり

俠艶靈劍(第四面に掲載)

うなぎ料理 水焚 本町二 喜久家 電本二三八三 風呂が涌いてゐます

內科 胃腸科 腦神經病 京城本町四丁目百五十五番地(電話本局三二七四番) 北島醫院

お忘れなく 一家に一瓶を
ペルゾーン
125瓦入 450瓦入 栓拔添付
本品は過酸化水素液として最も純良なるものにして下記の特徴を具有す。
中性、無刺戟、含量正確、効力不變
【用途】
含嗽、創傷處置、齒牙の美白等。
發賣元 第一製藥株式會社
東京市日本橋區元大工町十五
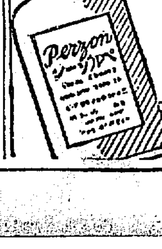

宮內省御用達 菊正宗
京城 前田商店
釜山 本嘉納釜山支店

資本金壹千五百萬圓
株式會社 十八銀行京城支店 京城府黃金町二丁目 電話本局(二)一八五五番 振替貯金口座京城八一〇番
同 新龍山支店 京城漢江通り十三番地 電話龍山五五〇番 振替口座京城一八二三番
同 龍山支店 京城府元町二丁目 電話龍山一八番
銀行一般ノ業務ハ精々確實ニ取扱可申又京城支店及龍山支店ハ株式會社長崎貯蓄銀行ノ代理事務取扱申候

學ぶには良校を撰べ
新學期 八月一日開始
●施設は滿洲第一
●卒業生成績斯界第一
●就職確實紹介
●免狀有る者
責任教育
本校(活動寫眞教育)附
年收三千圓以上
自動車を學べ
練習車約十臺
新フオード、新エセックス其他
●寄宿舍完備
●學費二回分納可
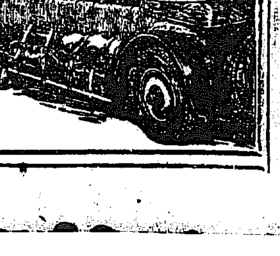
地番四十り通山大北大
日華自動車學校
電二一〇六一番

九強評判記　第六回全鮮野球爭覇戰前記（1）

恐るべき砲列陣

覇氣滿々たる京電チーム　再び覇權を狙ふ

昨年度の選手權保持者京電チームは、今年も再び鉾と燃ゆる大優勝旗をかち得て、鮮內に再度の覇を唱へるであらう。と京電方フアンは深く期待してゐる。昨年の京電チームは前年優勝の時と多少メンバーは變つてゐるが、依然として粘り强い、闘志滿々たる所があつて他の參加チームにくらべて聊かも遜色のない優勝候補の一つである

◇

吉野、香川君去り、熊谷君傷ついた京電チームは、今年は一抹の寂寥さがないではなかつた、春のリーグの戰蹟も芳ばしい方ではなかつた、殖銀と一位の爭ひをして不幸にも敗れて第三位となつたが、しかしこれは京電が劣るからだとは思はない、不運だつたのである。昨秋の秋に凄い當りの當たりを見せた京電チームは春は不幸にもスランプに陷つてゐた、そのためだと思ふ

◇

然し春のシーズンも去つた、スランプから脱していよ／＼秋の本戰に爭覇戰を目指して磁礪して來た京電チームは、同チーム特有の下半期活躍時代に入り、再び黄金時代を現出しようとしてゐる。

◇

長曾我部君よ／＼老練なプレーを見せて主將の貫録は益々輝きをなした、全京城出陣時として久總投手と共に東上し、神宮球場で老功な處を見せた、□選手としては鮮內隨一である。久總投手新婚早々で、球勢やゝ衰へたといふものがあるが、これは久總君の投法に對して打者がそれ／＼研究して來たためで、決して久總君の球勢が衰へたゝめでない

◇

それだけ各選手の打撃が鍛錬されて來たのである。久總君に配する小曾根サウスポーのゐることも京電の强味だ、小曾根君は投手以外にピンチヒツターとして奇功を奏したことは一再でなかつた、この二人に配した將捕君の闘志滿々たるプレーは、京電の守備七割までこゝで引受けてゐるといつても過言でない

◇

長曾我部一壘に配するに前川三壘は多少の缺陷がないでもなかつた、しかし近頃は大變よくなつて來た、藤森、前川君は打撃がよい、伊藤二壘は確に京城高商時代よりうまくなつた、二壘は完璧といつてよい、殊に時々强飛ばす快打は神妙なプレーヤーであるが天晴なものである

◇

他のチームに誇つてよい外野のあることは京電に取つて非常な强味である。西岡左翼、日置中堅、神の川右翼、快足、好肩、强打、好打四拍子揃つたこの三人が守るときは、いかな大物が飛んでも常に絶好の守備である。猛打者熊谷中堅は堅實に働いて今は出てゐないが、爭覇戰までには快癒するであらう さすれば更に鬼に金棒といふことになる、この他尾崎、宗谷、村方遊撃が控へてまた／＼多士濟々

◇

熊谷、久總、長曾我部、小野、西岡、神の川、日置、中野君と强烈な打線をしいた京電の打撃は、恐るべき壓力を發揮する、前年度優勝戰で殖銀クラブを粉碎したのもこの巨砲があるからだつた、實際京電は攻撃については恐るべき鋭さを持つてゐる。久總投手が敵を惱ましてゐる間にこの攻撃で敵を討ち取つてゐる間にこの攻撃で敵陣をやつつけ勝ちと勝運をつかんでゆく

◇

我部主將、佐藤監督が統率し、長曾我部主將、久總、熊谷の幽勝が協議して近代の戰法を用ひてグングン進めてゆく京電の戰法、それは他のチームにとつて非常な强敵であらう（寫眞上から長曾我部主將久總投手、將捕捕手）

酷熱と旱天に惱む

ゆふべの雨は燒石に水の程度　京城はたつた一ミリ

酷暑と旱天に惱まされてゐる昨今夕立の降雨を見たので暑さはやはらぎ作物は蘇生すると非常に喜ばれてゐるが七日午前六時までの降雨量は左の通りで大邱の十八ミリ、鎭岩浦の十二ミリの外大したことはなく京城は僅に一ミリで殆どいふにたらぬ旱魃の度も激しいのは全南北、慶南北、忠南北、京畿の諸道で中には水田に龜裂を生じ枯死に瀕してゐる所もあるが今回の降雨では燒け石に水の程度で水稻にはほとんど效驗がないなほ今朝の六時以後の天候は各地ともあまり降雨の模樣がないので本府農務課ではひたすら降雨をまつてゐる

釜山	五	京城	一
木浦	九	鎭岩浦	一二
大邱	一八	平壤	一五
全州	二	仁川	[illegible]

世界各國の貨幣を出品

朝鮮博覽會の朝鮮館に朝鮮銀行が朝鮮の貨幣を出品するといふので非常に興味をひいてゐる朝鮮銀行の出品物は同行が開業以來世界各國で蒐集した現代貨幣の外、世界各國の古錢も多數集めてゐるのでこれ等を一括して出品することになつてゐる、出品の中には金色燦然たる現代金貨の外大判、小判なども有り人目をひくべく又ルーブル紙幣等もあり開會の際は拜金熱をして溜飮せしむるであらうと期待されてゐる

南滿の大豪雨

本線、安奉線共に不通

【奉天七日發電】昨日來の豪雨のため七日午前四時頃より滿鐵本線安奉線の河水氾濫し本線では遼陽煙台間（太子河八尺增水）沙河鞍山間不通、安奉線では[illegible]間（[illegible]）、[illegible]下馬塘火連寨間不通、撫順線[illegible]長春他の外奉天[illegible]やつてゐるが本日中には回復の見込みはない、又京奉線も[illegible]河水氾濫のため本朝より[illegible]不通となつた

モヒ治療は概して好成績

咸北を視察した　周防衛生課長談

京畿道周防衛生課長、警務局小松原の兩氏は本年から開始した咸北におけるモヒ患者治療所を視察中であつたが二日歸城し小松氏は左の如く語る

本府ではモヒ患者治療所を新設したのは咸北、平南北の三ケ道で既設道六ケ道を加へると九ケ所となり大分完備して來た譯である、咸北では現在收容してゐる患者は僅に八名であるが咸北は新しい試みとして既設道立病院に全部モヒ患者治療を併設することになつてゐるので一ケ所に集中する場合より遙つてよいだらうと思つてゐる、そして治療院をこれに當てるため金のある者は有料とし金のない者は無料とすることも出來る都合であるまた從來のアンチモールはやゝ苦痛を與へるとかで避ける患者があつたやうだが周防技師の手により新に發明されたものはその苦痛がなく非常に好成績を收めてゐた。

高副領事番問請願

【サンフランシスコ五日發電】[illegible]

脅迫常習の少年

鍾路を徘徊中に　密行刑事に捕はる

六日午後六時頃鍾路署員が鍾路三丁目大通りを密行中挙動不審の少年の徘徊くわいするのを發見、逮捕取調べの結果右は京畿道高陽郡[illegible]里、前科一犯李[illegible]（一七）といひ去月十六日午前一時頃[illegible]里[illegible]の物置に侵入し[illegible]を脅迫して金品を[illegible]逃走したため[illegible]

賣店の詮衡

協贊會に依囑

朝鮮博覽會內賣店の詮衡は事務局の依囑を受けて專ら京城協贊會で行つてゐるが賣店は朝鮮の産業紹介といふ立場から例のセリ賣に類するものや安賣などのいかさまものは一切これを避け地方々々の特産品の賣店に限ることとし申込二百餘にのぼつた中から現在六十店に許可をなしたなほ賣店の模樣を見て今後十店位を許可することになつてゐるが興行物は下關木村濱京城分局周次郎氏に專ら斡旋を依賴しあり曲馬團その他二三種の興行に許可あるはずである。なは京城協贊會最後の宣傳デーたる八月十二日の行事については既報の如く京城府內の店頭裝飾競技等を催す外有力商店の聯合行列を繰出しこれに樂、消防、街行列等の外有力商店の賣出し宣傳を盛んにすることになつたが店頭裝飾に對しては

最後の宣傳デー

店頭裝飾競技や　廣告行列で景氣づける

朝鮮博覽會協贊會では來たる十二日の朝鮮博宣傳デーは最後の宣傳デーの事とて京城協贊會も大車輪で宣傳の幟をあげるべく計畫をこらしてゐるが、この內主な催しとして府內各商店の店頭裝飾競技を催す事になり、各商店に通知した、廣告行列は同日午後一時朝鮮銀行前廣場に集合し本町から黄金町を一巡し鍾路通りから京城驛前に出て南大門通りを經て南大門に至り解散するものであるいま一つの府內各商店の店頭裝飾は、本町一丁目より四丁目まで明治町二丁目、南大門通り二丁目より五丁目、鍾路一丁目より四丁目までを參加區域とし參加裝飾せる店舖に對し協贊會審査員が審査の上、一等せるものでこれは審査の上、一等示し、賞品賞金を授與するもので一等一名、二等廿名二人、三等卅圓三人、四等五圓五人の賞をだす事となつてゐる

なほ同人の父親林學槌（四二）を警察に通報して引致し取調べた結果前後の詳細を聞き出し一味の逃走先を調べ同日京城府內に配置された足跡を上下個所三十圓を押收した、たむね自白したなほ餘罪多數に上る見込みで目下嚴重取調べ中

一等一人、二等二人、三等三人、四等五人、以下五圓までの賞品を贈呈することになつてゐる

侯爵を袋叩き

邸內に入り込んで　酒宴を開いた上に

二日午前十一時頃、高陽郡崇仁面[illegible]里五二番地朝鮮外里李海豐侯爵邸の庭園に府內同洞一五九番地金甲[illegible]外十一名が勝手に入り込んで酒宴を張つて居るのを同侯爵が發見してとがめると突然包圍して袋叩きにして胸部に治療三日間を要する打撲傷を負はせたといふので七日家族から入院行使として告訴狀を西大門署に提出した

て居た高陽郡崇仁面[illegible]番地洪永[illegible]（三〇）を刃物百四十圓をもつて酔拂に讓とばして居ることを鍾路署員に探知され六日逮捕された、目下取調べ中

人妻を賣り飛ばす

府內黄金町三丁目二〇二番地婦女誘拐[illegible]二翅林永福（三）は誘され

身投げ男救はる

ゆふべ漢江で

六日午後十一時半頃漢江第二人道橋第三ビーアから投身自殺を企てた靑年があるのを通行人が發見ボートをこぎ出して救助したが右は漢江通一五三番地李[illegible]といひ取調べに對して一言も語らないので原因は判明しないが七日家族の者を呼び出し説諭の上引渡した

逮捕された絞殺犯人

府內[illegible]署で逮捕した下手人[illegible]は一昨年六月廿六日大連市上[illegible]にて[illegible]小[illegible]を絞殺した犯人である（寫眞は犯人）

娘を斬つた父親

懲役三年を求刑さる

自分の娘をきりつけて傷を負はした高陽郡[illegible]に（に）かゝ[illegible]

日本訪問は天候次第

航路を變更すると　エッケナー博士語る

【レークハースト六日發電】ツェ伯號の機關は既に整備の結果すべて完全な狀態にあり七日午後までに燃料積込みをつけ同夜半當地發世界一周飛行の途に上るはずである船長エッケナー博士の談によれば天候さへよければ北部西伯利經由樺太にラヂオステーション地圖不完全のため航路は全く天候に支配されねばならぬが日本までは天候さへよければ北部西伯利中部を横斷する沿ひ降下する筈であるしかし天候次第では西伯利中部を横斷するの餘儀なきに至るかも知れないまた日本より亞米利加に至る航路はさきにはミッドウエイ島經由の計畫であつたが今回は北部太平洋經由を希望してゐる

絶對勵行

旅館業へ通牒　茶代廢止

京畿道警察部では三日京城協贊會で府內各警察署その他關係者を招集し、博覽會開期中における府內內地人旅館の宿泊料金その他に關し協議をひらき既報の如く旅館を甲、乙、丙の三種に別ち、期間中は從來より勉强して入城者の便宜をはかる事となつたが、六日道警察部長から各署に宛て宿泊料金、飲食物料金、團山の各旅館においては從來の如く徹底勵

城大豫科生の搜査願ひ

城大豫科文科一年生、府校洞宿舍止宿、金田淑二（二〇）は去月二十日夏休みとともに鄕里に歸ると稱して寄宿舍を出でたまゝ未だに鄕里に歸りつかないので六日父親林本[illegible]浦片[illegible]安瀾金田勞め五郞から西大門署あて行方搜査方を願ひ出た

草梁の火事

【釜山特電】六日夜十一時半頃釜山草梁支那町六一九番地文末今方の紡績オンドル部屋より發火し火勢は見る間に擴がり二棟を全燒し一棟を半燒して二時頃漸く鎭火した。原因はオンドルの火の不始末で損害約七千圓

る殺人未遂事件は七日京城地方法院において末岡裁判長かゝりにて開延された金永起は被告金氏（二）が近所の李兩塩（こ）と不義の關係があるといふことからいさかひを起こし鋭利な女と大喧に口論するのをみて世間體をはお構いにてなくり鏃刃をもつてきりつけたもので懲役三年を求刑された、判決言渡しは九日。

綜の提供を戒める事、茶代廢止は絶對にこれを勵行すること料金表は客室、廊下など見易き場所に明記する事等、その取締の徹底方を通牒した

松山軍咸興へ

朝鮮體育協會の招聘で來鮮中の松山高商野球チームは、六日鐵道局との試合を終り六日午後十時五十五分京城驛發列車で咸興に向つた咸興行は咸興體育協會の招聘で本社の北鮮豫選に優勝したオール咸興軍と試合することになつてゐる

市內均一　新ビユイック號其他新車揃　自動車が綺麗で安全！！　タクシーの御用命は
鮮銀前　京城タクシー
電話本局一〇四〇・二七四四

自動車と衝突

六日午後九時四十分頃、鐘路街京城九二〇號運轉手白榮善（二五）が鍾路六丁目七十三番地先を疾走中李[illegible]愚（三八）の自轉車に衝突し右脇下治療五日間を要する打撲傷を負はせた

自動車の檢査

京畿道保安課ではその九月開催の會期に備へ今秋實施すべき自動車の定期檢査を早めて去る五日から開始した、最近自動車は激增して道內に約千臺と言はれて居り、毎日約三十臺から三十五臺位づゝ檢査してゐるが九月上旬までかゝる見込みである郡部の地や京城府警察署に係官が出張するが道廳前は通ひ手入れをすました自動車が集つて賑やかである

人蔘湯

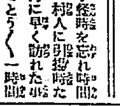

京城小唄なるものが出現した▲何でも、鍾路や勝部に京城小唄後援の催しで、大いに宣傳すらといふ計畫▲歌詞を發見するに、『鐘閣樓の本ブラ ぬけて鍾路夜市に手に手を取れば、月のパゴダの鐘さけて、人目を忍ぶ戀話子、とかく戀路はまゝならぬ、まゝよ新町戻ろかカフエー』といつた調子▲少なくともひき眼に見ても甚だお行儀がよくない▲これで內地あたりへ宣傳されたら冷や汗ものでせう。▲宣傳歌、可なり、但理窟つぽいのやら、卑猥なのは御免をかうむりたいものである。

金剛山キャムプ今夜出發

注意

◇會員は午後十時までに京城驛へ御集り下さい
◇京城驛で本社員より團員章をお受取り下さい
◇なるべく雨具、毛布、オーバーセーター、登山用シャツ、手拭、水筒、ローソク、小田原提灯、マッチ、ナイフ、常備藥など忘れず御携行のこと

主催　京日アルコウ會

第一回京日テント村（五日）

おいしいご飯

葛麻へ貝拾ひに　午後は村祭の假裝

『お飯がうまかつた』『こんなおいしい御飯はまだ、たべたことがない』村人の口から洩れた歡聲と微笑で一日を送りしたテント村六日目の午後四時頃である

◇

五日の夜、不安な夜、惱まされず明けた朝の夜、惱まされずりし手になるテル／＼朝主が放念の甘に鍛つけられ二日は天にとどけよと誇りにその飯を合唱したことであつた、そして今朝を待つた

◇

『晴れだ』『お天氣だ』久しぶりに空は紺碧で陽光は木の間から村を照らした、お天氣だ『葛麻に行こう』と全部をつゝんだ『葛麻に行こう』とスケジュールを守れば今日は村祭りの餘興だ、彼等は朝から祭りの『見ひろひだ』村人の心はすでに見海の葛麻へと走つてゐる

◇

期間とりかゝつたが葛麻行きの希望者多く、村祭りは午後二時からにのばしてその希望を入れ葛麻行きを斷行することに決した、午前十時後藤兩先生、佐藤支局長に率られて百卅名の會員は艇形船に乘船して遠島にむかつた。静かな波の監視に第一の錨を下した、距離にして、こゝは遠島一だといふ、村人は人の話によれば貝の數においては深水道一般になつて水に入り貝を求めたがどうしたものか今日は非常にすくない、否貝らしい貝をひろつた村人は一人もない

◇

これではと賑後遊び遊泳歸途をきし先同遊園した砂地に〳〵向つたこの時すでに午後四時をつげてゐる、彼は思ひ思ひに砂地に埋もれてゐる『あつた』『あつた』『お〳〵珍しい』……正午の午餐時を忘れ時間の經過に心しない村人に助役は待ちくたびれた來る午後二時が如何に早く訪れた感だ『まだ〳〵』でとう〳〵一時間のばされ三時になつた

◇

四時になつた。午前十時から一粒の飯、一滴の水も口にせなかつた村人は如何にその時の疲、夕ともつかぬ食事に舌鼓を打つた事か

◇

村祭りは午後七時からとなつた、遊山の釼れも忘れたが如く今田聰次の神主を筆頭に中島君の海水美人藤田君の男裝生、吹下君人それ〳〵趣向の趣味に人々を驚かしキヤムプフアイヤーあり、今宵一夜ジヤズバンドを思ひ出に一日を過ごした村人は疲勞を忘れあけてふけ行く夜を

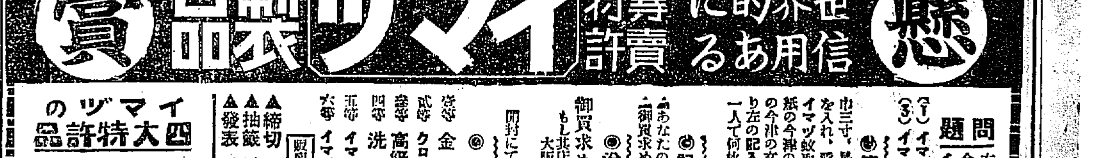

問題　左記の〇へ字を入れて下さい　今津佛國理學博士發明のイマヅ四大製品の名となります。
（1）イマヅ〇〇〇　（2）イマヅ〇〇〇
（3）イマヅ〇〇〇　（4）イマヅ〇〇〇

●答案の出し方　長サ五寸位の紙に、問題の〇へ字を入れ、愛用者の證としてイマヅ蠅取粉、イマヅ蚊取香、イマヅ殺虫劑、（小罐は蓋封紙の今津の文字）イマヅ芳香油（及レッテルの今津の文字）の封紙を何れにても一枚貼り左の記入事項を明瞭に御記入下さい。一人で何枚にてもかまひません。（他の用紙にても答文（解答）

●記入事項
▲あなたの住所氏名
▲御買求めになつた店名と其住所

●送り先
御買求めの商店へ御屆け下さい
もし其店が遠方の場合は…
大阪市東淀川區三國本町
今津化學研究所懸賞係へ
開封にて二錢切手貼用の上御送り下さい

●賞品
壹等　金側腕時計　一個宛　二十名
貳等　クローム側腕時計　一個宛　三十名
參等　高級國產品噴霧器　一個宛　五十名
四等　洗濯機（電氣用洗濯用）一個宛　壹千名
五等　イマヅマルセル化粧石鹸　一個宛　參千名
六等　イマヅ蚊取香　撒粉器　一個宛　六千名
（販賣店優待の賞品別にあり）

▲締切　昭和四年九月三十日限
▲抽籤　正解者を大阪、大連、京城の新聞社立會の上抽籤
▲發表　昭和四年十月下旬新聞紙上にて發表

イマヅの四大特許品
イマヅ蠅取粉　●家畜其他家庭害虫の驅除劑
イマヅ殺虫劑　●農作物の害虫驅除劑
イマヅ芳香油　●便所くさみ止並に南京虫驅除用
イマヅ蚊取香　●薫煙しくよく効く蚊の退治藥

第八回レントゲン講習會
會期　昭和四年九月二十日（金曜）ヨリ十月十九日（土曜）マデ一ヶ月
會場　京都市河原町二條南　島津製作所本店　科學會館
定員　參百名（醫師及病院在勤技術者）
會費　金拾五圓（實習及テキスト代ヲ含ム）
申込所　京都市河原町二條南　島津製作所レントゲン講習會係
講師　醫學博士 伊藤[illegible]氏（京都帝大）　工學士 [illegible]田[illegible]一氏（本社技師）
醫學博士 [illegible]保[illegible]利氏（[illegible]）　[illegible]本[illegible]治氏（本社技師）
醫學博士 高橋[illegible]氏（大阪醫大）　[illegible]小池[illegible]氏（金澤醫大）
醫學博士 [illegible]野[illegible]氏（[illegible]）　[illegible]大[illegible]雅氏（京都）
理學博士 [illegible]氏（本社技師）　[illegible]白木正博氏（九州帝大）
（寫眞）攝影及治療ノ實武（[illegible]）　[illegible]一郎氏
主催　株式會社島津製作所

肺病　ロクマク炎の必ず全治する秘訣と既往症ダマサレヌ良否證明
振替大阪二四[illegible]　切手封入申込め
大阪市北區小松原町梅田郵便局前
國民病理研究所

朝鮮の雅趣　一日の團欒　屋外　ラヂウム温泉　海川魚料理
南山公園藥水谷　加茂川山莊（電本二二五〇・五五）

皮膚泌尿花柳病　醫學博士 渡邊晉
京城黄金町入口　日本生命隣
診察　十二時半マデ及ビ夕刻

健康長壽の素　脚氣卓効　純良米胚芽
二二五五八　一二五〇
各地有名藥店食品店にあり

佛國の血（葡萄）　朝鮮の肉（人蔘）
合釀滋强美酒
ハタ印　蔘精葡萄酒（赤）
ハタ印　蔘精白葡萄酒（白）

教授　經驗の古き事鮮內第一　養成人員千五百名以上　斯界の最高權威
朝鮮自動車株式會社　運轉士養成部
生徒募集　組織革新大飛躍前身朝鮮自動車研究所
實費責任教授●專科二ケ月修業●全學費六十七圓
●規則書二錢切手封入申込（次第發送）●京城府西大門町●電話[illegible]五番
無試驗入學　修業後就職斡旋

甘 ニシキわた
西久製綿所

葬儀花環治毒　大邱葬儀社へ
大邱西本願寺前
米倉助市
電話二一八六番

贊化病院
京城府明治町一丁目
電話本局二四一〇
內科　小兒科
入院隨意　普通室及傳染病室
醫學博士 古城憲治

大 貨物自動車
春川 加平 毎日前七時后三時
横城 洪川 揚平 毎日
原州 驪州 利川 一前八時
平昌 大和 一當分臨時
麟蹄 楊口 時發車
荷扱所 京城東大門 電光三三六
合酒井運送店

購買公告
一、[illegible]
右入札ス希望者ハ八月十三日午前十一時入札ニ附スベシ詳細ハ當府會計係ニ就キ照合セラルベシ
八月七日　京城府

夢の話

眠りの型はＶ字

正夢といふのは偶然の符合
よい氣持で寝ること

はかない事のたとへによく引合に出されるのが夢である。支那の邯鄲の故事として有名な盧生の枕の夢の話も、人生は五十年の夢と幻の如しといひ、邯鄲の故事にも人生の萬事が一炊の夢の中にあるより更に淡いと歎つたものがある、しかも夢そのものがはかないものであるにかゝはらず一抹の懐しさ（？）を持つてゐるのは事實である。

『戀の』夢をおふ甘い人もあれば、よい夢でも樂ふといふ。それはどなたにも御勝手だ。しかしよい夢をみやうと思つたつてなか〳〵さうもゆかない。夢の方で勝手に苦しい夢でも惱しい夢でもみせてくれるのだから仕方がない。邯鄲の枕の話ではある男が金持ちになつた夢を見るといふ不思議な枕を借りて眠つたら、なる程數年繁華な生活をした夢を見たが醒めれば炊きかけて置いた粟飯がまだ煮え切つてゐなかつたといふ。これは僞話だとしてもどんなに都合よく出來てゐるでせう。さて夢はどうして出るのだらう。それは睡眠中に

『知覺』が働いて夢を見させるのだと學理上ではいつてゐる。即ち眠りついた當時とか、目が醒める前には夢を見る。それが正常な夢の見方である。處が、時々いやな夢ばかり見ておち〳〵眠れない事がある、これは何か心配がある時に起る現象である、心のわだかまりがある爲に眠らうとしても精神が働く、それが爲に夢をみる。本來ならば前に述べたやうに睡眠の初期と後期とにみる、なぜ中期に夢を見ないかといふと、睡眠の形式がＶの字形であるからである。つまり中期には最も深い眠りに陥つてゐる。この時期には夢も見ないのである。夢の深度は睡眠時間八時間とすると、眠つて

『二時』間目頃とされてゐる。それが心配事でもあれば、淺眠になる、つまり夢ばかりみるのである。だから夢は自分の思つてゐることが變形して現れるのが普通である。世に正夢などいふ事があるが、あれはそのやうな事があるべきではない。偶然に符合したものでしかないのである。かういへば思ひがけない事を夢に見るのはどうしたためだと反問が出るだらうが、われ〳〵は時々遠い日の思ひ出を追ふ事もあり、あらぬ空想を描く事もある、つまりそれが夢の中にも起るからによる。又手を胸に置いて寝ると悪夢を見るといはれてゐるが、これは手に限らず、何でもその

『壓迫』によつて苦しい夢を見る。快感を與へれば知覺が眠つてゐなければ快い夢を見る、それは赤ん坊をくすぐると眠りながらに笑む事があるのでも分る。或ひは眠つてゐて何かの音響をきいてそれを取入れて夢を見る事もある。いはゆる夢心地に夢みながら今まで見てゐた夢の中に消化する。まあ以上の樣な事で夢を見るのであるからつまり快い時には快い夢を、不快な時には悪夢に襲はれる。だからよい夢でも見やうと思ふなら寝る前に頭からざんぶり水をかぶつてさつぱりした氣持ちで寝るがよいのである。夢の事だから了度よい、そしたら邯鄲の夢そこのけのすばらしい夢を見るかも知れない。（石川七二郎博士）

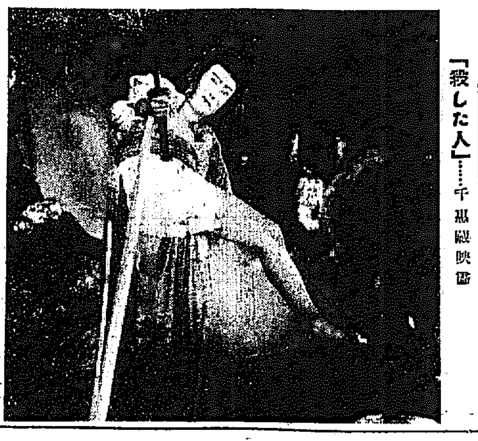

「殺した人」……千鳥館映畫

海水浴の効果と
體質の適應

強壯虚弱に依つて其の効果にも大差

醫學博士　長谷川鎮一郎氏談

保健といひ衞生といふも色々とあるが、複雑な人工的設備をとゝのへる一面にはわれ〳〵身體を鍛錬する自然物の手近な利用といふ事を忘れてはならぬ。空氣、日光と共にわれ〳〵の生命を支へる基本的なものは水である。殊に灼熱の候の夏に缺くべからざる最も適當な運動に關係にあるものでなかんづく海水浴の効能は數へきれぬ。皮膚の強い遊泳浴は皮膚の清潔は勿論、體質の增進或は病弱、虚弱といふ樣な意味もあるが、保健上から見てすぐれた身體鍛錬ともなり、皮膚が丈夫になつてよく寒冷刺戟に堪える樣になる。呼吸は水の冷い刺戟で自ら深くなりそれに又水の壓迫に抵抗して呼吸筋を強く働かせるといふ關係で肺臟や呼吸筋も鍛錬される。水浴後は内臟の血液循環が可良となり、食慾も増進するといふ樣ないろんな効果のある事は誰人も異論のない處で、今日は實行の問題である

海水浴が保健上よいからとて遊泳時間が長くなつてはいけない。一回の水浴時間は十分乃至廿分とされて居る。殊に身體虚弱な人がやせたり、元氣し易く、神經過敏となつて不眠症に陥つたり、消化器を害したり色々の障害が起つて來る。虚弱な人、腺病質の人、病後保養の目的で海水浴をする時はまづ醫師に相談する必要があるが、その海に入る時間はごく短時間にとゞめ、最初は隔日に一分間位からはじめ追々馴れて來た處で毎日一分か二分間位、長くとも十分以上にわたらぬ樣に注意し特に波の靜かな處を選ぶ必要がある、一時自分の體力に不相應の過激な水泳を長く續けるとかへつて病氣に心臓の肥大など起こして身體を悪くする事がある。海水浴が身體のためによいといふ事は海水にひたつて泳ぐ事のみならず、海濱を散歩したり、新鮮な空氣を呼吸したり太陽の光線に親んだり、又見はらしのよい景色とみて精神が爽快に感じたりするといふ海濱の生活總てが影響するのであつて、特に海水にのみ特別の力がある譯ではない。然し水泳は爽快な運動で一方泳いで思はず時のたつのも忘れる程興味が湧き、又一面水難にあつた場合の準備として適當な水泳の練習も必要であり、これは衞生上の時間的注意も必要の問題で身體も強健で海にも馴れた熟練者にまで徒らに無謀な束縛を與へこの運動特有の自由闊達な興味を殺ぐにもおよばない。たゞ虚弱な人、幼年者、馴れない人、自分の健康に余り自信のない人等が過度の遊泳によつてかへつて健康を害ふ事のない樣警戒すればよい

「ハイドン」クワルテット來る

第一ヴァイオリン……	宮内省樂師	芝　祐孟氏
第二ヴァイオリン……	宮内省樂師	安倍季巖氏
ヴィオラ……	東京音樂學校囑託 陸軍戸山學校教官	杉山長谷夫氏
ヴィオロンチェロ……	宮内省樂師士	多　基永氏

時…八月十七日（土）
所…京城公會堂

入場料　座席指定券 三圓　普通券 二圓　學生券 一圓

本社主催

夏の漫談

怪奇の持味

妖怪に集まる心
超現實の魅力

グロテスク味——これは古今東西を問はず、つねにわれ〳〵人類に一種の興味を與へて來た。物の本を見るがよい。繪畫、彫刻の類にもそれがある。歴史以前の神話とも見るべきエジプト人は人面獸身の怪物を彫刻した。ギリシヤの神話は殆どグロテスク味から出發してゐる。例へば

◇……頭髪が蛇になつたメドゥサ、[illegible]であつたといふ。その他擧げれば限りがない。それ等の神話を讀むわれ等は夢の世界に誘はれる樣である、夢といへば彼のアラビヤンナイトもまたこゝろよい夢を見せるではないか。ダンテの神曲もミルトンの失樂園もすべて怪奇な夢の繪畫化されたものにドーレの描く繪によれば天使とサタンの戰ひ、獸の醜獸の出現、など怪奇に滿ちたものである。ウイリアムブレークの失樂園の挿繪は奇怪なものである。それはドーレ張りの比でない位は時にも

◇……繪に　もグロテスクを發揮してゐる。之等を怪物にする時まさに百鬼夜行圖が出來上がるだらう。百鬼夜行圖といへば土佐長信と傳ふる有名な繪卷物には彼が如何に偉大なる想像力を持つてゐたかゞわかる。同時に民衆上に現れた怪物の本體はすべてグロテスクなる生態で表現してある。鳥山石燕は百鬼夜行圖を二百餘描いた、これも羽の毛をよだゝしむる。支那の本で有名な山海經にも鳥、獸、人魚、虫類を妖怪化して表現してある、その他岸田玉英や鶴泉[illegible]等は妖怪變化の數々を版畫にした、[illegible]周等何れも

◇……凄惨　な變化の姿を描いてゐる。北齋は或る時松本幸四郎の頼みで幽靈を描いた、今も舞臺に現れるお岩はそれによるものだといふ、この外に幽靈は應擧、國芳、北齋の幽靈などの繪畫が殘つてゐる。一たい日本人は殊にグロテスクの味を解した國民と見えて右の樣にあまた繪畫にも殘されてゐるが彼の上田秋成の雨月物語りなど最も知られた怪奇小説といふべきであらう、妖怪談を記したものには、怪異雜話、和漢怪談、日本怪談集、古今妖怪奇談、死靈解脱物語り、鬼神集説、今昔物語、新選百物語、和漢夜話、奇異雜談など怪談に迫ない程ある。支那の西遊記も怪物譚の物語りであるが日本にも怪談の妖怪談を錄した東遊記、西遊記がある。西洋で最も奇怪な繪を描いたのはドイツのベックリンであらう。彼は歐洲大戰の前に死の島、ケンタウル（半人半馬）の戰、等怪奇な鬼氣迫る感ひがある。又[illegible]の繪も怪奇主義の繪である、[illegible]のエッチング、[illegible]になつた死、彼の國から來た悪魔、[illegible]などベックリン以上に物凄いものである。[illegible]のそれは怪奇といふよりも悪感と誤解を含んでゐる。又最近ジョルジュ、ド、キリコは超現實派と稱へられる繪を描く、これも一種のグロテスクと見るべきであらう。

將棋新手合（六）

於東京市日本橋[illegible]町一の四 満呂木將棋所

（圖は五五歩迄の局面）　左香落　△四段 志澤春吉（東京）　▲三段 間宮純一（東京）

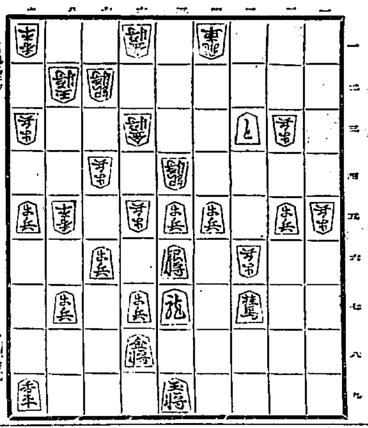

持駒 △（志澤氏）金銀歩　▲（間宮氏）角角桂桂歩歩歩歩

△三七歩成 ▲同 飛 △四五銀 ▲同 銀 △四六銀
△五六桂 ▲五七角 △四八銀 ▲同 角 △同桂成 ▲同 玉
△五六桂 ▲四七玉 △六八桂成 ▲四五銀 △三五歩 ▲四六玉
△一九角 ▲二八銀 △三六銀 ▲同 銀 △同 歩 ▲同 玉
△二八角成 ▲同 飛 △四四金 ▲六八銀（以下次號）

満呂木七段講評（上手）三七歩成と敵玉に迫まるのは當然である（下手）同飛と取る處で、五四歩と指せば、四八銀と打たれて面白くないから、同飛と敵を取るのは已むを得ない。（上手）五六桂と打ち、飛車を犠牲にして攻勢に轉ずるのは至當である。（下手）五七角と打ち、攻防自在にするのは良い手である。（下手）四六玉と上つて、入玉を計するのは安全策である。（上手）一九角打ちは、あくまで敵玉を入玉にさせぬ含みである。（上手）四四金と、敵玉を攻めるのは豫定手段である。

大京タクシー擴張

陣容を整へてどこの自動車屋でも盛んに擴張を計畫してゐるが明治町の大京タクシーでは今度新らしくホイペット、セダン、幌の各車數臺を購入して大擴張を行ひ、六日その宣傳町廻りを行つた

ＪＯＤＫ プログラム

八月八日（木曜日）

午前一〇、〇〇　氣象概況、各地天氣概況
同一〇、三〇　料理獻立、日用品値段　冬瓜の丸煮と豚肉の呉竹焼き
同一一、〇〇　美容講座（終）『お化粧に就て』　京城美容學校　田中なを
正午　時報、ニュース
午後〇、二〇　管樂　土居山幸　ラヂオ學校　國語のおさらへ
同三、四五　ニュース、官廳公示事項
同六、三〇　音樂　童話『和尚サンと古狸』　三根鐵一
同七、一〇　趣味講演『朝鮮漫談』　今村鞆
同七、五〇　ニュース、官廳公示事項
同八、〇〇　謡曲『七騎落』　[illegible]
アルト獨唱　一、眠りの精　二、[illegible]　三、寐の唄　四、河邊にて　五、シューベルト作菩提樹　山中幸子　ピアノ　矢田タカ
同九、三五　ラヂオ體操　[illegible]
同九、五〇　翌日プログラム發表　氣象概況、各地天氣概況　ニュース、官廳公示事項（再放送）
同一〇、〇〇　[illegible]

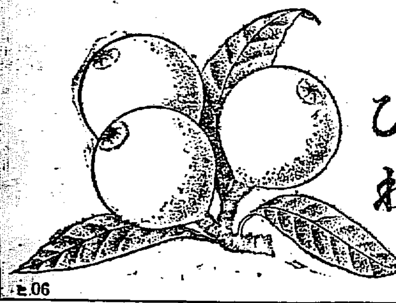

日之出印 びわ

罐詰 日之出印 びわ

日之出印罐詰 種色々三十種中の一つ 風味極くよい本場の大粒びわ 種も皮も去り召上り易くなつてます

國際ソース
國際酢の素
大量製産 安くて好くきく 美味ー 國際ソース 國際酢の素

製造元 株式會社 笹原商店

小兒科 一色病院
入院普通及傳染病室
京城本町二丁目 電本二一八四番

よこねは切らずにてなをうすし

横根やカンソはイクラ患部許りの手當をしても中々治らぬものである例へ一時的に治つても再發する事が多い之は其原因の病毒を取つてしまはぬからである。[illegible]

よこねかんそ治り難い慢性淋病梅毒る悪性の腫物頑固なる皮膚病の實驗漢方治療藥

家傳藥 結毒内掃丸
一週分 一円七十銭　二週分 三円三十銭　三週分 四円八十銭　五週分 七円五十銭　七週分（徳用）十二円　十二週分（徳用）十五円　送料内地十銭
本家 京都市五條河原町西入 山本治兵衛

カテイ石鹸
親切な石鹸

生き〳〵した皮膚
其皮膚の美を増す
カテイ石鹸と
クラブ石鹸……

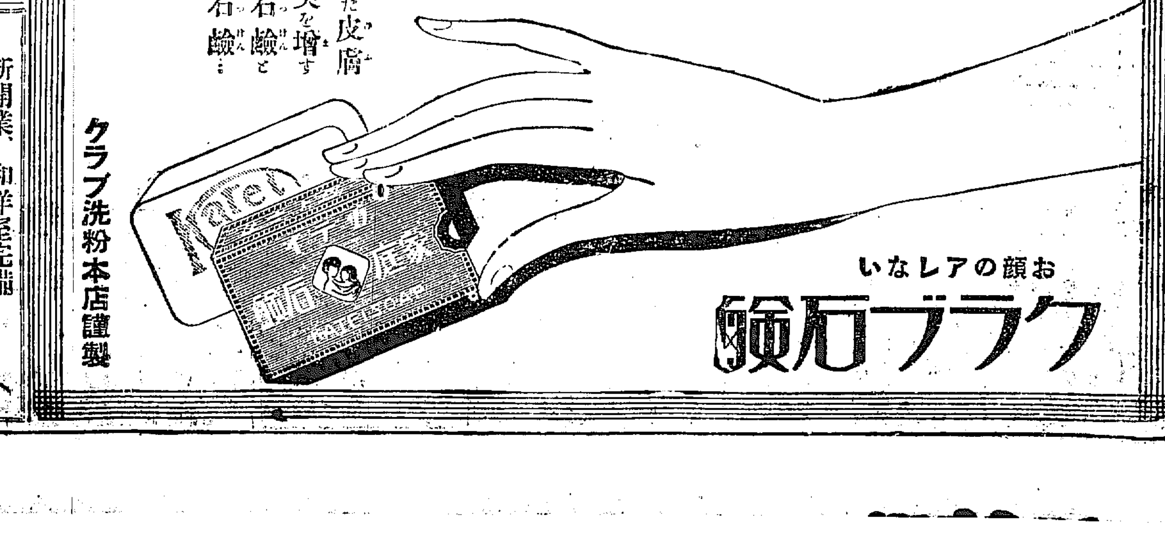

クラブ洗粉本店謹製

お顔のアレない
クラブ石鹸

急告
安價ナル包裝ヲ御利用下サイ
◎鑛石入麻袋
◎古セメント袋類 加工改造
平壌府警察署通江岸へ
新古鐵銅商 麻袋賣買 當所商店
電話一〇一三番

新開業、和洋室完備
茶代廢止、顧客本位
東洋ホテル
經營主 篠田東一
大連市伊勢町十六 電話七二一九三番

夏のお乳

育兒用に、榮養に今まで牛乳やミルクを使つた人々が夏になると皆様ラクトーゲンにかへられます……
何故でせう……
腐敗の不安がなくて、滋養に富み消化が良いからで御座います

販賣店 全國藥店食料品店

最も進歩的な、最も安心の出來る
こな
おちゝ
ラクトーゲン

世界に於ける米に就いて (五)

鮮銀調査部 兒玉純一氏譚

如何に米が人の嗜好に適するとはいへその需用の大小は値段の高下に支配される、一九〇〇年より一九二六年に至るの間イタリーの白米は小麦より高價でその平均相場は小麦に比し二割二分(小麦は二五、七五リーラへ一『リーラ』は三十八錢位に當る)なるに米は三一、三七リーラ高く次に戰時中は二割三分高く一九二〇—二五年には四割八分高く一九二六年には最高價より九分下落し一九二七年には元の値段に下落した、そこで生産者は大いに損失してこれが對策として國内の消費を増すことを講じかつ生産費を小麦より低下げる工夫をしたけれども効果なかつた、そこで歐洲の輸出業者は外國市場を企てる一方小麦を輸入する代りに米を使用することを奬勵したしかし歐洲人の嗜好に適せぬ米を代用食とすることは非常に困難である爲これ又効を奏しなかつた米の相場を一瞥すれば一九二六年ロンドンにおける精米は前年より九分四厘安く一九二七年は前年より二割二分七厘下落した次にイタリー市場にて一九二六年は前年より三割七分安かつたが一九二七年は前年より二割安く一九二七年は歐洲の生産國にては輸入國たる英國よりも下値を示した米の生産費はイタリーの二人の専門家の計算によれば二百三十『ヘクタール』を栽培して一『ヘクタール』平均五七、七三『キンタル』の收穫を見たがその生産費は一『キンタル』は一〇三、六『リーラ』にあたるとしかしてその優良種『リーラ』に購買され最第一へ一『キンタル』は現今七十八クターに對する損失二十五%至三十リーラに達した尤もこれは金融關係にも原因して居るべインもイタリーと同國の惱みがある米の生産を保護する爲に政府は相場が一キンタル四十八ペセタ以下に下落するときは生産者に對し一キンタルにつき三ペセタ(ペセタは三十八錢に當る)の補給をなすことを定めた、米の輸出奬勵金を下附せぬ歐洲の生産國は特別の方法を講じて消費を奬勵せねばならぬ卽ち米を以て『パン』を製造するか或は栽培面積を縮縮して生産を手控へせねばならぬのである、されど米製の『パン』は嗜好に適せず又作付面積の縮小は勞働問題を惹起するを以て容易に行はれ難いから勞働問題については一考を要する價あると思ふ

支那航路だけが 僅に活況を呈す

紅蔘砂糖の輸出旺盛

昭和四年に入つて海運界の不況はますます深化する一方であるが、たゞ支那航路のみは最近日貨排斥が下火となるにつれて漸く活況を呈し、色めきかけて來た。即ち濟南事件以來我國はしばしば排日運動の取締りについて嚴重な要求して來たが國民政府は、排日運動の顯れだからいかんとも仕がたいとて、放任して來たしかるに東支鐵道問題で對露關係が悪化すると共に打つて變つて我國の歡心を買はんとして、排日運動の禁止命令を發するに至つた。これがため、今まで、上海その他長江筋各港に滯貨となつてゐた日貨の奥地向荷動きは活潑となり、漸次捌分されかけて來た。從つてこれと同時に對支貿易は漸く活潑を帯び、朝鮮關係よりも近く二百萬圓餘の紅蔘が上海、廣東方面に向けて輸出されることゝなり目下準備中である關東近海、咸鏡、大連、青島方面の砂糖の船台はじまり、朝鮮の北支那航路はこの積取りで各航海船の吸收を愚してゐる、しかして目下同航路は受命船義興丸が繋船中なのでその代船として鎮江丸が就航してゐるが近く神戸商船より約八千俵の砂糖を積取つて北支各港に向ふことゝなつてゐる

正金建値引上

【東京電話】正金銀行は七日市場に追隨し米英とも各二ポイント方建値を引上げ對米電信賣四十六ドル二分の一對英一シル十一ペンス丁度とした

京城郵便局の七月手形交換高

七月中における京城郵便局と京城手形交換所組合銀行との手形交換高は、京城局側持出口數七百七十口金額五百十四萬三千五百二十五圓で、又銀行側持出口數一萬九千二百三十四口、金額六百七十四萬九千四百九十六圓であるが、前年同期と比較すると京城局側持出口數七十九口金額四十三萬八千二百九十六圓を減少したのに反し銀行側持出は口數千百七十七口金額六十九萬五千三百五十四圓の増加を示してゐる

振替貯金利用状況

口數一位は官公署 金額は金融業

朝鮮に於ける振替貯金の口座加入者は京城、釜山兩管理所を合せて二萬一千九百八十九人、一個年間の受拂金額六億九千三百餘萬圓に達して居るが、之を加入者の職業別に區分して其の利用状況を比較すると、加入者數では官公署の三千二百六人を最高とし、雜貨商の二千四百七十二人之に次ぎ、農業の一千四百二人、精米業、印刷業の九百二十二人、銀行、金融組合の八百七十三人、醫師の八百七人、運送業の六百十六人、貿易商の六百四人、酒類商の四百十八人、菓子商の四百十五人等の順位であるが、受拂金額では銀行、金融組合の三億四千六百萬圓が一頭地を拔いて總受拂高の五割を占め、官公署の六千八百萬圓、雜貨商の二千五百八十萬圓、農業の一千七百萬圓、醫師の九百七十萬圓等の順位で、主なる加入者及受拂高を示せば左の通りである

	加入者數	受拂高(單位千圓)
官公署	三、二〇六	六八、八二九
雜貨商	二、四七二	二五、八二三
農業	一、四〇二	一七、〇五九
精米、印刷業	九二二	五、三五五
銀行、金融組合	八七三	三四六、四三一
醫師	八〇七	八、一〇七
貿易商	六〇四	六、五四三
運輸	六一六	七、八八六
酒類商	四一八	三、四六六
米穀商	四〇八	八、〇六六
鑛業	四一八	九、〇〇一
菓子商	四一五	九、八六八
呉服商	三〇八	三、一〇七

全鮮に喜雨少量

六日夜來全鮮一帯に左の如く少量ながら降雨があつた

釜山	(午前六時迄)	五ミリ
群山	同	六ミリ
木浦	同	九同
大邱	同	一八同
全州	同	二同
京城	同	一同
雄基浦	同	一二同
平壤	同	五同

以上の降雨を通じて降雨量はごく僅少であつたため旱害に惱んでゐる地方は緩和すべくもなかつたが、雨期が近づいておることだけはたしかである、近日夕立があるものとすれば枯死を免れる向きも少くないものと見られてゐるしかし、これ等一縷の望みをつないでゐる向きも發生するまでには最も八十ミリの降雨を必要とすると見られてゐる

全國米穀業者 米穀法撤廢

全鮮米穀業者はかねて米穀法撤廢の運動を繼續し米穀調査會なるものを設けてその撤廢を協議中の處よく來たる十二日京城に委員會をひらき米穀法撤廢問題につき協議することゝなつた

逆輸糖の 心配はない

關税關係で

鮮内砂糖の共販は明糖側の賛容がとゝのふたので近く東京におけるトラストの會議に持出し、正式の決定を見ることゝなつてゐるが、實施期は八月十五日からといふのと九月一日になるだらうといふ二つの觀測があるが九月一日説が有力のやうである、しかして一部には朝鮮内の糖價があまり高價に過ぎると、滿洲からの逆輸糖で脅かされる心配があるとしてゐる向きもある模様であるが、現在安東の相場九圓と見てこれを鮮内に持込むことになれば支那の輸出關税一圓十錢朝鮮の輸入税五圓三十錢、鮮内消費税八圓三十五錢、合計二十三圓七十五錢となりこれに運賃を見込むときは二十四圓以上となるから現在内地の相場程度まで値あげても逆輸糖の脅威は心配ない譯である、しかし共販側では一時に糖價を引あげることは遠慮しまづ二十二圓よりはじめて、二十五錢乃至五十錢位の値幅で漸次内地の糖價に接近させて行くことになる模様である

夏秋繭の採算 製糸家は期待薄

夏秋繭もいよいよ今月末頃より出廻る模様であるが、一般製糸家は原繭の前途が悲觀だしかつたので生糸相場を六百一、二十圓見當と見るため、繭價は前年より三、四掛安の四十三掛乃至四十五掛どころと見てゐる。しかし、糸價一千二百九十圓と見て一貫四圓二、三十錢見當であるから目先に金解禁問題も控へてゐる關係上、この位の安値では大した期待をかけられぬ模様である

京電ガス設備

二三年は大丈夫

最近京城府内のガス需要は一日平均四十五萬立方尺内外であるが、これは夏期であるとはいへ需要の減退は一時的であるので今後は増加の方針をとるやうになつてから一般に需要増加の傾向にあるとはいへ需要の多數になるか時期であるとはいへ需要の一般燃料の需要増加につれてガスの使用量も増し冬季の最盛期には一日平均五十七萬立方尺内外に達する見込である、一方京電のガス施設は目下ところ最大能力八十萬立方尺であるが故障を生じた場合のうち一基が故障を生じた場合を見込むでもなほ供給力は七十萬立方尺となる譯である。從つて京電ガス課では府内の使用量の増加率が現狀を以て進むとすれば現在の設備のもとでも今後六、七年は間にあふとの見込をつけてゐるが、しかし六、七年目になつて急遽增設計畫の實現を望むわけには行かないから今後三年位を經過し昭和八年位から增設工事に着手しなくてはなるまいといつてゐる

三菱が 佑益金山買收

十萬圓で成立

江原道平康郡楡津面の平康郡楡津面の平康郡楡津面に跨る三鑛區百三十四萬八千八百三十二坪の佑益金山にこの程三菱鑛業により十萬圓で鑛區の所有者たる京城府内長谷川町村井氏から買收することに決定した同金山は三菱の手で分析したところによると含金量十萬分の四半強を示してゐると

增水で 流筏が少い

昨今鴨綠江および圖們江は增水のため流筏を見合はせてゐるが、七月三十一日までの流筏は鴨綠江四十五萬七千百八十二尺締で、豫定の五一、三パーセントに當たり、豆滿江側は四萬四千五百八十一尺締で、豫定流筏高の七〇パーセントである、なほ減水を見れば流筏は一時に增加するものと見られてゐる

朝汽の專務

當分おかず

朝鮮汽船では理事專務が死去したため、專務は缺員となつたが、後任については當分おかず取締役常務が中心となつて社務を見るほか石垣社長が努めて釜山方面に出張して事務を見ることに内定してゐる

上海航船に無電

朝鮮郵船會社の上海航路就航中の平安丸(一千五百七十噸)に對し今回無線電信機を装置したが、朝鮮には未だ船舶無線電信施設法の實施がないので會社所屬船中内地航路就航船以外の船舶で無線電信の装置をしたのはこれが最初である

亥角氏が金鑛採掘に

亥角前東津水利組合長は神戸の乾新兵衞氏の後援を得て鐵道東所の外人經營の金鑛を引き受け二十萬圓の資本を投じて金鑛採掘事業に從事することになり、目下着々準備中である(全州來電)

下旬私鐵連帶減

七月下旬中における鐵道局線と鮮内各私鐵との連帶貨物は慶南線六千七百五十五噸、慶東線五千五百五十五噸、忠南線一萬二千三百十噸で、前年同期に比し七千百餘噸を減少してゐる、右は忠北線の局線に於て昨年は忠北線延長の工事材料の輸送が千餘噸あつたが本年より多かつたのと一般的には米が出廻不振にある結果減少したのである

朝鮮無煙無配

朝鮮無煙炭會社は本月三十一日京城本社で第五期上半期定時株主總會を開催し、今期利益金は一萬五千餘圓の益金を差引き一千二百十四圓四十八錢である、前期繰越一萬六千六百二十五圓六十七錢(原價償却をせず)と加へ一萬七千八百四十圓十五錢の全部を後期繰越とし無配とする筈

大阪市外棉花(單位錢)

ストリクト	八、九限月	[illegible]	合高
ミドリング			
ブローチ	同	[illegible]	合高
ベンゴール	同	三三〇	[illegible]

海外砂糖市場

キユーバ 粗糖二弗八分の一 未着
ジヤワ 糖八、九月限 未着

鮮銀帳尻(六日) 單位千圓

發行高	[illegible]	△	[illegible]
正貨準備	[illegible]	△	[illegible]
保證準備	[illegible]	△	[illegible]

日銀帳尻(六日)

發行高	[illegible]	減	[illegible]
制限外發行	[illegible]	減	[illegible]
貸出高	[illegible]	減	[illegible]

東京コール(七日)

月拂	七厘	乃至一錢一厘
無條件	五毛七厘	乃至一錢一厘
普通	八厘	乃至一錢一厘

海外經濟電報

對外爲替建値(六日)

倫敦	一志十一片八分一	
紐育	四十六弗四分三	
上海	八十兩丁度	
倫敦銀塊	二四片一六分五	
紐育銀塊	五二仙八分五	
英米爲替	四弗八五仙一六分三	
對米爲替	四六弗八六弗八分七	
米棉	[illegible]	五錢安
印棉	[illegible]	
スチール株	二一二弗四分一	
アナゴンダ株	一二一弗二分一	

穂落

▲北鮮このかたの暑さといふに雨を含んだ低氣壓で涼し返され▲七日拂曉ザーッと來た雨に▲よろこんだのはこの頃水不足で白ちやけかゝつた水田ばかりぢやない▲釜山にあへぐ人間共にサツト一抹の生氣を吹き込んだ▲だがそれも束の間▲またまた七日は蒸し暑い熱風に潮なす汗▲まづなかつたよりは幾分いゝに違ひないが二階から目藥の感があつた

株式 (七日)

京取短期

銘柄	寄付	大引	高値	安値
京取 前場	[illegible]	[illegible]	[illegible]	[illegible]
京取 後場	[illegible]	[illegible]	[illegible]	[illegible]
朝新 前場	[illegible]	[illegible]	[illegible]	[illegible]
朝新 後場	[illegible]	[illegible]	[illegible]	[illegible]
大新 前場	[illegible]	[illegible]	[illegible]	[illegible]
大新 後場	[illegible]	[illegible]	[illegible]	[illegible]
安取 前場	[illegible]	[illegible]	[illegible]	[illegible]
安取 後場	[illegible]	[illegible]	[illegible]	[illegible]
東新 前場	[illegible]	[illegible]	[illegible]	[illegible]
東新 後場	[illegible]	[illegible]	[illegible]	[illegible]

京株短期市場 / 安東株式 / 大阪株式長期 / 東京現株

銘柄				
[illegible]	[illegible]	[illegible]	[illegible]	[illegible]

株式

仕手の萎縮で又伸惱む

前場 六日後場引際品勝せし機先、今朝は阪地寄附ヂリ安に氣迷ひ又復加はり東新一本の百〇三圓七十錢と味なく寄付き結局六十錢に大引し不氣乗りのうちに終つた、かくて昨後場止に比し東新十錢安であつた

双方氣乗らず 全く焦付く

後場 前場伸惱みし機先、後場は阪地の不鍵を眺めて全く氣乗り薄く東新百三圓七十錢と味なく寄付き、結局保合ひのうちに大引した、かくて昨後場止に比し東新同事であつた

何等刺戟なく 依然無味乾燥

永らく百二圓臺を低迷してゐた東新も棉糸尚や貿易好轉見越しに人氣稍見直し六日後場は百四圓臺に急騰した併し何としても目先に金解禁と言ふ重大問題が横はつてゐる間は高値に買進む事は出來ず人氣沈滯の折一本調子の品物は認めず仕手の警戒と共に今朝は又復伸惱み全くの不氣乗を示した、何分此の如き情勢にあるので取組玉は次第に細り相場も上下共に細りなく如何なる問題が起つても刺戟なく此邊相場も無味乾燥のうちに推移するものと觀測された

まだ同一圏内の 小波瀾を繼續

六日後場東新は引際躍騰したが目先に金解禁と言ふ重大問題があるだけに積極的に買向ふことは出來ず却つて軟派の利喰によつて壓せられる狀態である、併し軟派としても相場が低下してゐる際迂闊に叩くことは手控へられ相場も自然無活氣を呈するより外なき有樣である、何分一般人氣が委縮沈滯してゐる折柄なので昂安何れとも手は出せず此邊好惡何れの材料でも餘程重大なものが出ぬ限り双方膠入れての出動はなく數許り尖張りの同一圏内の小波瀾を續けるものと觀測された

商内益々寂る

目先に諸種の不安材料があるため降破は去らず今朝も阪地の不昧に仕手は全く氣乗らず只東新に對し小口商内があつたのみで昨後場の出來高二〇〇枚に比し今朝は八〇枚といふさびしさであつた

本玉

七日前場までに於ける百枚以上の建玉左の如し

京取 東新 [illegible]

期米

寄に氣崩れ 跡跳返す

前場 前日雨見越しで地合悪化せる折柄今朝は慈雨と共に阪地の下放れを享けて買方の投物や軟派の新規賣りに當限三十六圓十錢中物二十五圓三十錢先物は遂に三圓台割れの二圓八十五錢と慘落に寄付きしが、圓錢不足と見る買物に二部は九十錢と跳返し其後阪地の手堅き商状を入れ賣方の利喰ひ急き呼びアトは九十四錢から忽ち三圓臺に復活して二十二錢と噴き上げ戻り待ちの賣物に十一錢から十八錢と揉合ふて前場を終つた

買物嵩み 益々强硬

後場 前場引際跳返せし阪地の小戻りと雨量不足による買物現はれ先限二十三圓二十錢と前比より二錢高に寄付きたるも二圓三十錢高に至り吹上げ强調を示し結局前引の如く大引した

雨量不足で 下げ澁り狀態

今朝の不勢が前夜來の慈雨に氣崩れせし事は勿論なるも潤雨を入れた割り相場の地合强硬なるは雨量不足に依るもので今朝六時までに各地から仁川觀測所に達した雨量は大邱一八ミリ、仁川三ミリ、釜山五ミリ、京城一ミリ、木浦九ミリ、群山一二ミリ、全州二ミリ、平壤の五ミリ等で西鮮地方は尚降り續けて居るが中部から南部にかけては概して天候は回復しホンの地皿を濕したに過ぎない、是れでは一時旱魃氣分を緩和したと云ふまでで今後旱天か續くにおいて又復旱魃氣分が再燃して引締らぬとも限らない情勢であつた

某農場 益々賣進む

目下賣方の筆頭たる京城某農場は既報の如く當限に對しては一とまづ解合ひせし掛引とて現在殘れる玉は僅か四、五千石に過ぎない模樣なるも中限に對する賣玉は一萬石以上に達し尚先物に對しても依然賣方針を取り前日來⑨⑩③が脚隱く賣進んたのは主に某筋の賣物と見られて居た

豫想外の 米が集中か

九月限と云へば古米から新米の過渡期として買方は無い物ユスリの利く限月である代りに若し賣手で賣背負ひ込むと新米の花盛に販賣される古米の逃さんと心中する事にもなり易いものである故に昔から九月限の米に買思惑を圖て成功した者は尠ないとされて居るが此の九月限に成行きを見ると買方は結局押しに勝つて悪に陷るやも計られない情勢である時、賣方の筆頭たる某農場は四近より中限に全力を集中しつゝや群山方面で手當米の買附中なるが七日迄に群山を殘滓すべき米の數量は一萬五千叺に達すると云はれて居り其他同地に賣玉を有する地場の波佐間商店にそれ等取行せし某精米所の如きも中限の賣玉は漸次手仕舞して目下の所四、五千石の賣越しとなつて居る模樣である、斯くして賣米筋が中限に殺到中せんとする事は每年新穀の出廻期に起り易き正米崩れを恐れ九月限を古米の捨て場所として出なかれで賣しもすると一般が豫想せる意外の米が集中するやも知れないと觀測されてゐた

つよきよわき

株式 永らく百二圓臺をさまよつてゐた東新も六日後場は一時たりとも四圓臺に吹上げたしかし
▲金解禁や日銀の利上げ說等で手を出すことも出來ず今朝は又々伸惱むといふ狀態である
▲何分目先に種々の不安材料があるし、その上人氣が極度に委縮してゐる際なのでかくなるは當然の歸りである
▲かくの如く株界の人氣が閑散しいのに拘らず株價が割合にしつかりしてゐるのは一つは金利安による結果である

期米 雨待ちに雨を入れソリヤ上れヤレ上れで先物が三圓臺を割つたまではよかつたがその雨量がホンの地皿を濕したに過ぎないといふので忽ち三圓臺に跳返し賣方は鼬狼びといふていである
▲明けば朝鮮地方で木浦の十二ミリを筆頭にその他は二、三ミリに過ぎないらしい
▲これでは無やみに崩れないのも當然である
▲といふて雨といふ奴はふり口が立つとふりやすくなるから賣方も油斷は出來ないで
▲然し仕手の疲弊せる際相場の益々崩りも不可であり暫くは此邊の小波瀾を續けることであらう

期米(七日)

仁川

	當限	中限	先限
前場 (一)〜(十)	[illegible]	[illegible]	[illegible]
後場 (一)〜(七)	[illegible]	[illegible]	[illegible]
引アト	[illegible]	[illegible]	[illegible]
賣入値段	[illegible]	[illegible]	[illegible]
取組高(石)	[illegible]	[illegible]	[illegible]
出來高	[illegible]	[illegible]	[illegible]

東京・大阪・兵庫・下關・桑名 [illegible]

正米

京城 [illegible]
大豆 [illegible]
仁川 定期は高値から七十錢方暴落せしも正米は品薄の爲め少しも反響なく依然⑧田丸チの三等二十七圓五十錢四等二十七圓三十錢

大阪期米手振り 買方は上信、岡潮、村岡で賣方は林前、汐毛、太田等であつた

期米 知 賣買 新田義民商店 仁川米豆取引所仲買人 仁川府仲町三丁目 電話 二六番・二九〇番・一〇二番 (ニ)ハ又(カネタ)

仁川期米本玉表

當限賣方	[illegible]	
同 買方	[illegible]	
中限賣方	[illegible]	

鮮内延べ(七日前場)

釜山・大邱・群山 [illegible]

群山廻米

[illegible]

各地天氣 (七日午前)

東京	晴天	木浦	曇天
大阪	晴天	雄基	晴天
神戸	晴天	城津	曇天
下關	晴天	元山	晴天
羅南	晴天	大邱	晴天
新義州	雨天	釜山	曇天
仁川	雨天		
京城	雨天		

鮮内延べ(七日後場)

[illegible]

大邱 小雨ありしのみにて現物の降雨なく各地安を移せしも氣配案外堅く、腰切り二十七圓七十錢神力二十六圓六十錢見當と立會へ弗々取引が出來た

釜山 大阪の安報に在米筋、延べ筋の買物に氣配同様保合ひ慶北穀良二十七圓六十錢神力二十七圓三十錢慶南穀良二十七圓三十錢神力二十七圓丁度見當を唱へ二千四百叺の取引があつた

群山 各地一齊安作ら水不足の際に人氣緩く氣配も手堅く丸七二十六圓四十錢四等二十六圓丁度と言ふ繪め弗々精米筋の買物があつた

大豆 龍山穀原十七圓六十錢改川長湍十七圓七十錢白川十七圓十錢水原鳥山十六圓六十錢海州平壤天安十六圓の唱へなるが何れも皆無の狀態であつた

〔二十六センチメートル〕 大阪棉絲前場 / 後場

	寄付	同引	寄付	同引
八月限	[illegible]	[illegible]	[illegible]	[illegible]
九月限	[illegible]	[illegible]	[illegible]	[illegible]
十月限	[illegible]	[illegible]	[illegible]	[illegible]
十一月限	[illegible]	[illegible]	[illegible]	[illegible]
十二月限	[illegible]	[illegible]	[illegible]	[illegible]
一月限	[illegible]	[illegible]	[illegible]	[illegible]
二月限	[illegible]	[illegible]	[illegible]	[illegible]

大阪砂糖前後場 / 鮮内現物相場 / 市中米標準値

京城手形交換高 七日

枚數	一、二三五枚
金額	[illegible]

俠艶靈劍 [119]

平山蘆江 閲　藤島一虎 作　竹中英太郎 畫

危機 (五)

今にも雪江が呼出しに來るか、自分を殺しに來るか、それとも餓死するまで打捨てておかれるか、と、お妙はそんな事を考へながら、一方には雪江を睨めて頻りに[illegible]つた。

闇の中では、最後の運命がつかないので、今何刻であらうか、それも分らない。たゞ次第々々に空腹が募つて來る。

「私は兎に角と致しまして、貴女は必ず呼出しに來るに相違ありませぬから、相手に悟られぬやう、今一度もとのやうに、手足を縛られておいで下さいませ。叩けぬまでも、呼出しに來た時、私は力一杯相手に飛付きませう。さうして運よくば、二人で此の場を遁れ出ませう」

お妙はこの牢籠からの脱出には、この方法より外にないと考へついたのだ。

外に出さへすれば、必ず貴兵衞の手先が駈込んでゐるとも考へたのであつた。自由の身體になれば一人や二人の敵は、お妙の眼中に物の數ではなかつた。出雲の七首は、半左衛門を威嚇に投げた一本を失つたのみで、猶四五本懷中深くかくしもつてゐた。

雪江はいはれるまゝに身體をお妙の如く縛られた。それから半時も經たぬうちに、檻の入口がぽつかと開いて、そこから仄かな明りが射した。

「今こそッ」

と、お妙は匕首を握りしめて相手に投げつけやうと身構へた。が近づいた一人の敵は仆しても、騷ぎ立てられては、雪江を救ひ出す事が出來なくなると思ふから、凝ッと樣子を見つめてゐた。

「もう暫く、辛いだらうが、ここで我慢して貰はにやならん。その代りに繩や猿轡だけは許してやらう」

さういつて、雪江の身體に手をかけた俊五郎は、喰入るやうに雪江の顔を眺めてゐたが、やがて繩をとき、猿轡をはづして、

「食事も持つて參つた。水もある。これを食つて今暫くの辛抱をせや」

むすびと水入れ器を置くと、俊五郎がすつと檻の外へ出て行つた入口は錠もなく閉されて、あとは元の暗闇にかへつた。

主命を奉ずる俊五郎が、寛十郎の爲に殺された事はお妙は知らない。で、何故すぐ雪江を連出さうとしないのかを不審に思ふ位であつた。

また、白歳もここ二階も込められてゐる事は、俊五郎は知らないらしい、さうもお妙は思ふのであつた。

「不自由でも不自由でも、今暫くここでお暮しに我慢致しませう。なまじ顯まつて逃出しても、外の樣子がはつきり判らないと、却つてお互ひに身を滅す事になりますからね」

「私は、俊五郎に連れ出される時が、自分の死ぬ時と定めてをりますから、何事も貴女樣にお任せ致します。あんな男に身を汚される位なら、死んだ方がましでございます」

「最後までお力になりますから、決してはやまつた事をしてはなりませんよ」

「よく判つてをります」

俄の間ではあるが、二人は十年の知己以上に解けあつてゐた。

二人である事が異常な力強さであつた。雪江に取つてはお妙といふ女が、この上もなく頼母しく、力強く思へるので、この窮地を脱出する事も不可能ではなささうな氣持がしてきた。

ヘルメス
ウ井スキー
衆口は
旨い！に
一致す

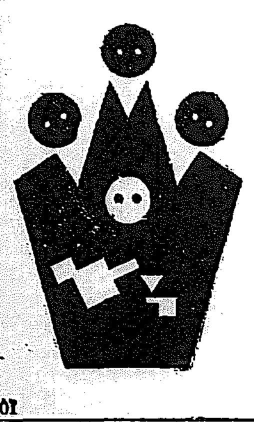

H301

世界一の蛔蟲驅除藥（專賣特許）
マクニン錠
蟲下し菓子　マクニンゼリ
千四入のダイヤ
白金の時計
大事なレター等々
懐中もの御用心！
健康を破壊し
能率を低下し
生命を奪ふ
蛔蟲もの御用心！
かいちうの御用心
大阪道修町二　塩野義文吾商店
『恐ろしい蛔蟲』と題する冊子ありお申越次第進呈
M一九一

資本金　五百萬圓
一、當會社は確實を本旨とし御便利に業務御取扱可申候
一、當會社は損失を公平且つ迅速に支拂可申候
電話又は御一報次第社員參上可仕候
日本共立火災保險株式會社
本社　京城出張所　取締役會長　專務取締役　原　錦吾
東京市京橋區南紺屋町二六　京城府本町三丁目三九番地
出張所長　三鍋ず次郎
鮮内代理店所在地　京城、平壤、仁川、釜山、大邱、大田、鳥致院、木浦、光州、群山、全州、裡里、江景、清津、元山、咸興、城津、新義州、鎭南浦、沙里院、海州、麗水、統營、馬山

日華對譯現代日本語會話文法　飯河周治　岡先生著　定價八拾錢　送料六錢
日華對譯日本文法精義　飯河周治　岡先生著　定價九拾錢　送料六錢
發賣　大連市浪速町　振替大連五五番　京城本町　振替京城二五七三番
大阪屋號書店

飯河研究室編
菊判總洋布製
五百九十八頁
實用日語完璧
定價貳圓八拾錢　送料拾六錢
本書將日本一切語言悉蒐集成卷殆無遺漏且全卷皆以華語譯日語倘携此書一卷則於商務游學游歷考察諸大端凡一切應酬之日語無不備載全書、分爲七編、日豫習編、日説話標準編、平假名編、日問答標準編、日會話編、日練習題譯解編、日單語編、是也
此書素通日語之華人諸公與精通華語之日人諸公悉協同編成而校正嚴密爲日頗多

京城日報
朝刊
本紙朝夕共十二頁

原田三夫先生著
愛兒のために良書を撰べ
子供の科學文庫

一冊金一円
十萬共全國書店で販賣
豫約本ではない。どれでも選擇即賣する所以は内容に絶對の自信あるが故です。

試みにお子様にお尋ね下さい。汽車、電車、汽船、自動車、飛行機などがどうして走るか知りたいか？ラヂオや映畫は何故出來るのか？山が何故出來、どうしてあるのか？或ひは草や木や、そして其花はなぜあるものか？更らに星、日、月、の不思議なお話を知りたいと考へるか？……其結果はあなたがお子様の爲子供の科學文庫をお求めになる必要を感ずるでせう。

どれでも一冊でも輪入りでも誰にもわかる
(1)汽車・汽船
(2)自動車・電車
(3)飛行機・航空船
(4)ラヂオ・映畫
(5)草・木・花
(6)山・海
(7)獸・魚
(8)星（恒星・惑星）
(9)太陽・月・地球
(10)日用化學

今や時代は科學の世の中です。シーザーの名は知らずとも、子供たちはニュートンやエヂソンたちの科學者の名は知つてゐる。時代は改りつゝある。世の父兄達よ、新らしい時代の子供のために新らしい科學の讀物を與へてやつて下さい。親が子に古い時代の教育を強ふるのは罪惡です。こゝに其のための出版物が貴下の手を待つてゐる。最寄書店で實物を御覽下さい。

一冊壹圓（送料二十錢）
◇四六判三百頁・三色版口繪◇
◇挿畫各冊數百葉・圖解説明◇
◇クロース金箔上製・函入箱入◇
◇新式活字十二ポイント使用◇

月刊雜誌
實際園藝增刊
高山植物
日本高山植物區系　理學博士　小泉源一
高山植物の分布と生態　理學博士　武田久吉
珍らしい高山植物　理學博士　工藤祐舜
高山植物と其培養　松本市　河野齡藏
高山植物栽培の急所　長野縣　志村烏嶺
高山植物培養秘訣　名古屋　野村時哉
高山植物の採集　本草會　岡　不崩
歐洲の高山植物界　山草クラブ　田中笑三郎
山草を作つて廿餘年　山草會　五十嵐成八
山草の寄植栽培　東京　鈴木久太郎
各地各山岳別の高山植物紹介滿載
【本號に限り定價一圓十錢　送料六錢】

月刊雜誌　子供の科學　無代進呈
一冊定價每號五十錢　實物宣傳のため三錢切手封入申込めば見本を無代進呈す

誠文堂の圖書目録　無代進呈
誠文堂發行の圖書百五十餘種の内容を詳細掲載したものハガキで申込めば進呈

東京市神田區錦町一丁目
振替東京二六九四番
電話神田二三一七・二〇三九・二三六六
誠文堂

御贈答用として
體裁優美な二本入
三本入の化粧箱
を御利用下さい

中元の
御贈答品として
一番喜ばれる譯
一、先方の健康を祝す意味から……
二、何方にもよい萬人向な點から……
三、贈り榮のする優美な體裁から……
四、大きさや重量が手頃な點から……
五、お値段がまた恰好な所から……

蜂ブドー酒

發賣元　東京市日本橋區　近藤利兵衛商店
釀造元　東京府下　神谷傳兵衛本店

濃い
うまい
トリスソース
よく振つて　夫れから掛けて見て
頂くと成程ソースはこの味よナと
日本人の口はキットおつしやるは

代理店
株式會社　奈良原商店

商業登記公告
安州支廳

法人登記公告
任實出張所

法人登記公告
新溪出張所

法人登記公告
寧遠出張所

法人登記公告
寧越出張所

背廣服にくだけて 昨夕山梨總督歸城 出迎へに賑つた京城驛頭

政務打ち合せのため先月二十二日京城を發し東京に向つた山梨總督は、滿鮮視察された本年度豫算編成も非常な上首尾で解決し十七日振に七日午後七時京城の列車で歸城した、元氣も日頃以上で出迎への者にいちいち『ヤア、ヤア』と挨拶をなし、各社の寫眞班にも親切にマグネシユームをたかせ、出迎への自動車で久方振に官邸に入つた。なほ當日京城驛には朝鮮貴族をはじめ中樞院參議など特に朝鮮人方面の出迎へ多く又官民有志も非常に多數であつた、山梨總督は車中上機嫌で左の如く語つた

神戸から『ばいかる丸』で瀬戸内海を航して門司まで行つたが、夏の旅は却つて海路の眺めはまた格別だ、此の渡航に汽車の車窓よりは甲板の上から遠望するに限る、夜眠るには船の方がむしろ樂であつた

『總督はいつもフロツクかモーニングだが、しかしけふのセビロ服は珍しいですね』といへば、總督は莞爾として『イヤ僕はね、フロツクやモーニングは極めて便利だから常に着用する、ナニこうして室內に居てはモーニングでもセビロでもたいした苦痛はないからね』と、さすがむかし鍛つたゞけ、百度に近い酷暑にも平然として涼しそうである。(寫眞は京城驛歸着の山梨總督)

露國代表に對して 會見延期を申込む

朱氏を議長に支那側 徹宵局面打開策協議

【新義州七日發電】國民政府より重大な職權を附與され、對露交渉局面打開の重大使命を帶びたる支那代表朱紹陽氏一行は六日午後七時三十分盛大な歡迎裡に來着した、朱氏は目下何等の意志表示をも避け、記者團とも會見せず、直に支那軍司令部に入り小憩の後、露支交渉員一行の列車に入り、國民政府および張學良氏の對露方針を述べ、かつ露支交渉員より交渉の經過を聽取し、ロシヤの態度意外に強硬なるに鑑み、六日夜十一時ダウリヤのメリニコフ代表に對し、今明の會見延期を申込み朱紹陽を議長に委員九名の局面打開最高的會議を開いたが、七日午前一時に至るもなほ續行され今や支那は行詰れる交渉打開に腐心してゐる

根本的の相違あり 兩國の主張纏らず

武力的恫喝を背景に 露國依然原狀恢復固執

【ハルビン發】和平交渉の準備會議に移つた露支兩國は、依然として互に意見を固執しながら滿洲里でハルビン交渉員蔡運升氏とメリニコフ氏が三十日から會議を重ね、更に朱支那代表は六日夜露支國境滿洲里內でメリニコフ氏と會見、原狀回復に向つて談判を遂ぐる筈だつたが、支那側が態度決定のため會見延期を申込み、正式會見は今のところ未定である。一方ロシア側は飛行機二十臺で示威とおびやかすと同時にポクラニチナヤ附近においても二十臺の飛行機が折柄の驟雨を衝いて示威飛行を試みるなど、まだ〱ロシアの武力威嚇は去らず、依然としてロシア側の暗影で行惱んでゐる、すなはち和平交渉に入る根本案は

國境露領 において

ロシア側 東支鐵道を原狀に還元(一九二四年の奉露協定による露支合辦の形式)し東支鐵道に對し支那側がとつた一切の武斷命令を撤回し、ハルビンにおけるロシアの國營各商事機關を復活させ、ハルビン、ロシア領事館捜査事件により目下拘禁してゐる三十九名のロシア人を釋放し解散を命じたトレードユニオンを復活させ、且つ斷命令を實行した哈爾濱の支那官憲を政府の名により罷免せよ而して國境警備軍の撤退は正式會議に依りこれを決し會議地をモスコーとなす

支那側 東支鐵道を現狀のまゝとして、國境における兩軍の撤退を各本國政府は聲明短期間內に撤退に着手する而して松花江下流でロシア官憲が抑留してゐる支那商船九隻と乘客二千名を釋放し露領において拘禁してゐる支那人を全部釋放し、東支鐵道を根據とする支那領における一切の赤化宣傳をなさず從來の協定は今後情勢如何によつて改修することを約す會議地をハルビンとす

といふにあるので正式會議に移らんとする兩者の下交渉はいふまでもなくロシア側が强硬で高飛車的に支那側をおびやかしてゐる。支那の提案とロシア提案の根本的相違は、前者は東支鐵道を現狀のまゝで正式交渉を主張し後者は東支鐵道の原狀還元を强硬に突つ張つてゐるところにある支那からみれば、せつかく取つた東支鐵道を原狀に返したくはなし、ロシアとしては現狀の東支鐵道を默認して和平交渉に入るが如きはロシアにとつて決定的不利をもたらすものとみてゐるので絶對不贊成を唱へ支那の腰を折らんと努力し、東支鐵道問題とは直接關係を有せぬハルビンロシア領事館事件によつて投獄されてゐる三十九名の捜査事件によつて

釋放まで 要求し故意に、豫備會議を要求した支那の足を摑かんとしてゐる、支那は一足飛びにも豫備會議を越へてロシアに正式會議の任命方を要求してゐるが、ロシア側は形式上これに應ぜず、たゞ武力を背景に支那の折れるを待つてゐるので先づ今日のところ支那側はどこまでも受太刀で、豫備會議の成行を見てゐる外はなく、妥協點到達の前途遼遠といふの外はない

交渉停頓は 露國側の責任

支那外交部宣言

【南京七日發】外交部は昨日不戰條約調印各國に通牒し、支那は露支兩國の紛爭を阻止し平和維持に努めつゝあることを明かにし、露支紛爭の解決についてもあくまで和平的解決を期したるにロシアは支那が正式交渉に先立ち一切の條件を承認せしめんと主張せるため交渉停頓の際を餘儀なくせしめたかくては交渉の決裂或は避け難く、その責任は全くロシア側にある旨を宣言した。なほ外交部は特に駐米公使伍朝樞氏に訓令し、米國々務省に露支交渉の經過を詳細說明し支那の不戰條約尊重の態度を述べて諒解を求めしめた

露支紛爭調停と 露紙の論調

米國務卿の提案說に 猛然と批難攻擊開始

【モスコー六日發電】アメリカ國務卿スチムソン氏が露支兩國間の紛爭に關し六ケ國の調停を提議したとの報道に接したがこれに對しロシア各新聞紙は猛烈批難攻擊をなしてゐる、即ち彼等はその論旨をもつて露支兩國の紛爭をもつて東支鐵道を國際管理化せんとするものであるとなし

プラブダ紙 『米佛の帝國主義者東鐵を奪取せんと欲す』なる見出しの下に亞米利加の國務卿スチムソン氏の爲さんとする處はスチムソン氏の所謂平和的動機の假面の下に無恥の態度を暴露してゐるといひ政府機關紙

イズヴエスチヤ紙 此計畫こそは東鐵奪取の爲の援助者が何人なりしやを示すと述べてゐるしかして兩紙の所論は何れも

露支兩國の紛爭の解決は唯ソ聯邦の對支最後通牒中に提示した條件に基いて兩國が直接交渉を爲すとに依つてのみ可能である

といふことを强調してゐる

交渉停頓も 一時的現象

遠からず商議再開 【堀內代理公使談】

【北平七日發電】露支交渉停頓の報に對し堀內代理公使は語る

露支交渉が一時停頓するとも恐らくこれで交渉打切りともならず且つ再び軍事行動に出るやうなこともあるまい、露支何れにせよ國境を侵し軍事行動に出ればその第一は列國の同情を失ふ恐れあるからである、列國としてもこのまゝ兩國睨合ひをつゞける時は、當然何等かの處置に出ることは兩國も夙によく知るところだらう、兩國とも遠からず商議再開の緒を見出すものとみられる、支那が亞米利加に不戰條約提唱國として何等かの處置をとらんことを要求すれば亞米利加は考慮するであらう

赤系露人 暴れる

東支鐵の建物 三ケ所に放火

【ハルビン七日發電】赤系露人は七日拂曉東支鐵の建物三ケ所に放火しなほ『露支紛爭の責任は支那にあり東鐵ロシア從業員は總罷業せよ』との檄を撒布しつゝある

巡視中の守備兵 馬賊に射殺さる

交戰の後馬賊逃亡

【奉天七日發電】六日午後十時頃双廟子守備兵四名が鐵道警備のため附近巡視中二十名の馬賊現れ、突如發砲し交戰となり、勝田一等卒は即死した。馬賊は全部逃亡した

一般、特別兩會計を通じ 節約總額一億五千萬圓

……政務次官會議に於ける 小川大藏次官の說明

【東京電話】七日の總下げ政務次官會議で小川大藏次官より昭和四年度實行豫算に關しては今日まで一般會計九千四十餘萬圓、その後外地豫算の整理で約二百萬圓都合九千二百餘萬圓の節約をなした、なほ特別會計では外地、鐵道、製鐵所等のみで五千三百萬圓以上を節約し得るがこれにその他の特別會計の分を加へれば六千萬圓以上となる、然らば一般特別會計を通じて本年度實行豫算合計一億五千萬圓以上を節約し得ることゝなり殊に特別會計では公債一億七百萬圓のところ、節約による二千萬圓及び借入金の五百萬圓を減らして結局公債募集額は八千萬圓位に落ちつくことゝなるとて數字を擧げて說明、諒解を求め同三時過ぎ散會した

政府の認可方針と 昭和製鋼の疑點

計畫に比し資金過大 場所其他經濟關係再調査

豫て滿鐵が計畫した昭和製鋼所に對する拓務省の方針はこれを政治的問題とみず、純然たる經濟上の問題として更に調査研究を行ふとになり、さきに滿鐵より提出した昭和製鋼所の計畫では

不十分 であるとなし、近く八幡製鐵所の實際上の經驗を調査し、場合によつては工場設置地たる新義州および鞍山を調査して諾否を決定することになつた、即ち拓務省が疑問としてゐる所は、同社の計畫が五十萬トン製鐵に對し資本金一億圓乃至一億二千萬圓を要するといふが、一部製鐵業者の見る所では五十萬トンの製鐵に要する資金は七、八千萬圓で足りるといはれ、滿鐵が計畫してゐる資金は餘りに

過大に 失する、この總額の差額たる約五千萬圓は本溪湖製鐵、その他朝鮮兼二浦製鐵所の買收に充當するものではないかとの疑念があり、かゝる疑似的事業を經營するは妥當であるか否や、更に日本製鐵、鞍山製鐵の關係から特に工場を新義州と內定してゐるが、滿洲各地から頗る多大の陳情があるのに、以上の見地からこれを退けるのが妥當であるかなどいろ〱の疑點がありこれ等を徹底調査の上態度を決することになつた模樣である

鋼業者 を壓迫するおそれがある、しかして現在の製鋼業者は金解禁を前にして鐵價引上げを考慮してゐる際で、滿鐵側の計畫は、昭和七年から內地製鋼業者が必要とする鋼材の原料をトン當たり市價より十圓安で供給するとて、當業者の賛成を得てゐるが將來自家用の爲め鋼材まで生產し、內地

關東長官に 太田氏正式任命

七日官記を傳達

【東京電話】濱口首相は七日午後歸京したが直に太田氏を首相官邸に招致し左の如く官記を傳達した

任關東長官 從三位勳二等 太田政弘

依願免本官 關東長官 木下謙次郎

山御用邸に伺候し天皇陛下に拜謁し親任式後の御裁可を仰ぎ即日御沙汰を戴き太田政弘氏を奏請御裁可を仰ぎ後に就任挨拶として賢所、皇靈殿等に參拜すると共に午後六時四十二分京城驛着列車で

在城官民合同の 金谷大將送別會

松井京城府尹の挨拶 主客歡談裡に散會

京城府尹主催の金谷軍司令官送別の官民合同送別會は七日午後四時から長谷川町公會堂で開催、參會者三百五十餘名、松井京城府尹の挨拶に對し軍司令官の謝辭あり、談笑十二分の盛會裡に午後五時半散會した、府尹の挨拶と金谷氏の答辭左の如し

松井府尹挨拶

今回金谷軍司令官閣下を首め陸軍首腦部の各位が夫々御轉任に相成りましたに際し、御送別の情を表しますため聊か粗餐を差上げ度存じましたところ軍司令官閣下を首め各位には炎暑の折柄に不拘、御揃ひ御貴臨を得ましたことは我々一同の最も光榮として深く感謝に堪へない次第であります、軍司令官閣下を首め各位が任に朝鮮に於ける國防の重責と治安の第一線に終始一貫至誠を以て御盡瘁せられた御勞苦に對しては其の平素に於て既に我々の感謝して止まなかつた所であり、牛島治平の國防は斯の如くにしてより偉大に增進され行くことを喜んで居つた次第でありますが、今回其の凡てを信賴申上げて居つた軍司令官閣下を首め各位の御轉任を見ることに相成つたことは、我等在城官民の甚だ名殘り惜しき許りでなく、朝鮮統治上の見地より致しましても一大痛恨事であります、然しながら閣下を首め各位が新任地に於て國防の重責に更に御活躍あらせらるゝ事を思ひまして、只管將來の御健康を御祈り申上げますと共に今後とも朝鮮の爲めに相變らぬ御援助を賜らんことを希望致します、茲に閣下を首め各位の御健康を祝し一言御送別の辭と致します

金谷大將の 答辭

御招きに預つた一同を代表して御禮を申上げます、今回私を始め多數の將校が朝鮮を去ることになりましたが、なつかしい、又離れがたい朝鮮の地を去るに當り閣下並に各位の所謂御厚意なる餞とを有せられて居る軍司令官となるものは其止まつて朝鮮に在られると否とを問はず、必ずや御在住中の御經驗と御研究の自由より出發した抱負とに依り、有力なる統治上の肉となり、血となつてより良き朝鮮の進歩發達上に表現せらるゝことを信じて疑はぬ次第であります。折角御來賓を頂しまして何んの風情もありませんが、どうか我が一同の微意の存する所を御酌み取り下さいまして、十分御歡談の榮を賜ります樣、終りに臨み閣下並に各位の御健康を祝して御祈り申上げます

とめた、この朝鮮を去ることは誠に感慨深いものがあります。この感慨深い朝鮮を去るに際しまして各位が熱誠あふれる送別の宴を張られたことを深く感謝致す次第であります、聞きますれば斯る送別の宴を張られたことは殆んど前例のないことだと承つてゐます、これは我々が感謝措かないばかりか軍部と一般社會との接近ともなり在外多數の將校が等しく好感を抱く所だと欣快に堪へぬ次第であります、その上只今は松井府尹から過分なる送別の辭を賜り汗顏にたへぬ所であります元來我々軍人が國防に努むる所は當然な務めを果たしたに過ぎず過分な御ほめの言葉などを頂戴するだに恥しい次第でありますが若し又我々が幾分でも國防のため勤める所があつたとすれば、それは一重に各位の御後援に待つ所多くこの機會この點を厚く感謝する所でありますこの諸君の好意に對し我々は譬へ朝鮮を去りましても身を以て國防のために盡力し皆樣の御厚意に酬ひ度いと思ふのであります

午後五時半松井府尹の發聲で一同の萬歲を唱へ宴を終りに散會した

松井京城府尹主催の金谷大將、陸軍關係者送別會 ◇——(七日午後四時半より京城ホテルにて)——◇

濱口首相 多摩陵參拜

【東京電話】濱口首相は七日午前七時淺川なる大正天皇多摩陵に參拜し新任報告をなし同十一時歸京したが更に午後二時四十五分東京驛發汽車にて葉山御用邸に伺候し、天機奉伺し拜謁仰付られ、天皇陛下に關東長官の辭表を捧呈し、更に木下關東長官の後任要務につき伏奏し、後任に太田政弘氏を內奏御裁可を仰ぎ、次いで皇后陛下、皇太后陛下の御機嫌を奉伺し即日歸京した

農林省の 新規要求

七百二十萬圓

【東京電話】農林省は七日明年度豫算編成に關する省議を開き各局提出の新規要求費目審議に入つたが新規要求總額は本年度實行豫算に比し約一千萬圓の增となつてゐる。この內當然增六百五十萬圓、當然減三百十八萬圓差引當然增二百八十七萬圓を含むを以て新規要求總額は七百二十萬圓である、同省は國家財政上緊急やむを得ざる費目のみを計上する方針で十五日頃までに大藏省に廻付のはず

航空母艦 『龍驤』起工

三年後に竣成

【橫須賀電報】本年度艦艇製造費をもつて建造に着手の航空母艦は橫須賀海軍工廠にて建造され龍驤と命名されることに決定した、海軍では從來航空母艦の赤城、加賀の巨大のものは經費の上から不便でありしかも將來の戰爭に於て航空母艦が多いので現在の赤城、加賀の小規模の航空母艦を建造し最も優秀な艦載機等をつくる意向で本年度中に起工を行ひ向ふ三年後にけ竣成しうる見込である

『妙高』見學

地方長官一行 安達內相も同行

【橫須賀電報】七日財部海相の招待で軍艦妙高を見物することになつた安達內相以下參政地方長官一行約八十名は午後二時妙高にて艦長海軍大佐及び山梨海軍次官の案內で艦上にて

蔣氏來滬

宋財政部長 慰留のため

【上海七日發電】蔣介石氏は夫人同伴七日朝七時南京より來滬した右は辭表を提出した宋財政部長を慰留するためである宋子文氏はこれを承諾するであらう

職長の說明ありそれより各種作戰を見學午後三時館山沖に差かかる頃航空隊の空中の妙技あり妙諧と の間に戰鬪演習をなし、すつかり感心して午後六時橫須賀上陸、それぞれ歸京した

張繼氏近く 日本に赴く

何等政治的 意味はない

【奉天七日發電】來奉中の張繼氏は今明日中ハルビンに赴き視察後直に朝鮮經由日本に赴くはずであるが何等政治的意味はなく日本に赴くのは故孫文の移靈祭參禮のためである。勿論東支鐵道問題には何等關係はないと語つた

關釜連絡寢台券

各驛でも賣る

關釜連絡船の二等寢臺券は從來各驛で賣らなければ買ふことが出來なかつたが今回旅客の便をはかり安東、平壤、京城、仁川、鎭南浦、大邱の各驛で發賣する事になり八月十日から實施されることになつた

辭令 【東京電報】

稅務監督局事務官 永井四郎

任拓務事務官(三等)

命拓務部第二課長兼第一課長

朝鮮總督府事務官 村山道雄

任拓務事務官(六等)

命朝鮮部勤務

——人——

◇宮野警務課長(大邱地方法院判事)兼務打合の爲め六日朝入城八日夕歸任の豫定

◇青木戒三氏(前知事)▲大野謙一氏(忠北警察部長)七日夜來城天眞樓へ

茶話

▲米人記者團もあれから滿洲支那本土と廻つて行つたが▲いたるところ大歡迎はよかつたけれども▲一くさり二くさりの排日演說を聞かされたには閉口した▲『排日』といふことは別だん神經をそそらぬが▲このあついのに演說だから一ぱん弱つたのだ▲ソコで一行中の茶目が少しろ コツチから逆襲に限るといふので▲上海につくや否や約翰の大學を前にして▲不平等條約撤廢の時期尚早を喝破したもんだ▲なみ居る聽衆大衆もこれにはタヂタヂ▲漸く〱その窮をかくしたところを見はからつて▲一行涼しい顔をして市內を見物▲以來制服を愛用して演說攻擊▲撲滅を以て聯盟したのは古い手の新らしい發明であつた▲他人のせん氣を感染したわけではないが▲何年にもないこと茶話子頭痛をやんで吼吟▲氷囊一よくに氷囊をかぶつて見たが▲痛いものはあくまで痛く▲痛いといつてこれぱかりは代理を頼むわけにもまゐらず▲櫻桃を捏ひねもす仰臥して▲天下のよしなしごとをそこはかとなくおもひつゞけつ▲くしやみ十ぱかりをぞむだにしける。

◇經 濟◇

鮮米移出能力

四十萬石見當

最近米穀取引所筋における在來米取引は昨年の不作による生產者の移出能力の減退と米價安に關係し、その他代用食物と交換的に賣出す米を賣出さずに常食用に消費した者が多く昨今では釜山へ出廻り殆んどなく江原、群山、仁川等の移出港を除く外は產地に逆送する有樣で今後の移出能力は精々四十萬石見當と見られ結局本年は五百五十萬石以上の移出はまづ不可能の見込みである、なほ最近仁川外米輸入業者の供給もあり、鮮米は銀行その他債權者の貸付關係より推して玄米に換算して六十八萬石見當と見られてゐるので滿洲粟米の移入によつて多少の減額はあつても今後五十萬石の移出能力はない模樣である

上半期の 輸入糖減少

(大阪電報)昭和四年度上半期中における砂糖の輸入高は百六十五萬五千九百八十五ピクルにして前年同期に比し五割を減少した

◇株 式◇

大株短期引跡

大新	六十五圓七	(不變)
鐘新	百十四圓六	(不變)
日產	三十八圓二	(不變)
東新	百〇三圓八	(十錢安)

◇期 米◇

各地期米後場止

下關二七、〇〇▲桑名十一番二六一九十二番一八▲名古屋二六、〇九▲金澤二三、七六▲熊本二六八五▲大阪最終類二錢(一錢高)

大阪市中在米

七日現在高は百七十二萬二千三百八十俵と前日の在米高に比較して一百一千二百十五俵の減少なり

仁川穀物出入(七日)

穀物出入			
同	米	(後)	九七一
玄	米	(船)	ナシ
白	米	(銀)	ナシ
大	豆	(以)	ナシ
穀物移出			
同	米	(本)	九〇
白	二斗入	(後)	ナシ
玄	米	(以)	ナシ
大	豆	(以)	ナシ

市 況◇

丸釘軟調 一部小規模の生產業者が金融硬調から換金的に市價を無視した安値に賣放す事實もあるので市場氣配もこれに壓迫されてどうも冴へない塲々原料も依然低迷狀態にあり何分當地も夏枯れ深甚の折柄とて當分市況の立直りは困難と見られ昨今市況軟調氣配を呈してゐる

綿絲布堅調 半輪二十五錢高に三品一、二圓方引締り氣配良好乍ら當地現物相場不變なるも大阪綿布綿出引續き良好に先物に付ては買氣潑旺し成行堅調であつた

片栗粉高唱へ 片栗粉は產地堅調に移り商狀にあるも商內筋は餘り大した荷動きも見られないが一方相場としては頗りに當地も非常の値上りを示し本日唱へ十一圓五十錢內外見當

竹材保合 何分夏期不振にある上に何等目ぼしい引合もないので小口注文のみで相場も保合つてゐた

海外砂糖市場 ジヤワ糖八、九月限 一二ギルダ四分三 糖蜜同 同 一二〇志九片丁度

米食の道德

われ等は曾て本欄において米食の價値を說いた。その意は米を大事にせよといふにあつた。けふ同じ題目にて習經するもたゞそれを繰返すに過ぎない。

お仙女の茶屋は米の團子の代りに土の團子を食はしめたかも知れぬ。しかも彼女は爛漫の稲荷まゐりの呼聲の時代的ではくだんの土の團子をうまい〳〵と頬張したかも知れぬ。現に江戸時代のさゝところでは土を掘つて團子にして食ふといふ話があつた。土にてさへ食へる以上は粃皮でも蕎スサでも食へるはずである。いはんや豆類、きび、玄米、砂つき米に至りては日本一の好物といはざるを得ないであらう。

一ころ豆飯の提唱があつたことがある。提唱者の意はこれにより食糧問題の解決に資せんとするにあつて、日本人をして粗食の[illegible]たらしむる目的ではなかつたはずだ。豆は混食として歡迎せらるゝばかりでなく小麥を以て代用食となすべしとの說もあつた。尤もこれは八千萬人の食糧としての小麥を作る土地がアメリカの外どこにあるかを知らぬらしき連中同士の說くところであつた。されば豆飯でもパンでも豆飯、麥飯その他と共に食ふて食へぬことはあるまい。きびもまたわれ等の幼き頃桃太郎によりて食餌的價値はすでに判んでをり、時に服りて家外の御馳走でないことはなかつたらう。

しかしながら一切のブルヂョア的食味面や贅澤的食習慣の所見に拘らず陛下に日本人の趣味を離れば米を食ふに限り米の外の何ものもこれに如くはない。米が日本人の主要食物なりとは何等の前提をも含まぬありのまゝの說明であつて、混食や代用食や醫者の口頭論にあらざれば窮乏のもたらすやむなき忍耐でしかあり得ない。ゆゑに米食が食糧問題を惹起す因なりとしてかなしむものは、われ等にして子を生まぬことのなげかはしさよとて泣くにひとしい。日本人はあくまで日本人である。米を食ふ日本人である。ただわが惑する日本人の何ともあれなることには米を大事にしない。米の大事なることを明感しない。

伊藤博文は『米を蔑げ』など無駄なことばづかひはつつしまねばならぬ『よね白げまゐらせよ』と申せといふた。今は『よね白げまゐらせよ』どころか『よね粃分は捨まゐらせよ』といはねばかりに、米粒が下水の方に捨らるゝことが、すなはち『米をとぐ』ことなのである。昔の人は膳に向つて箸をとるに先立ち合掌したものだといふ。今の人にそんな殊勝なる行儀を知るものはめつたにない。そうして茶碗の中を食ひ殘すことおびたゞしい。さながら落花狼藉の感がある。野蠻、貧苦、汚穢行の間などに至りては全く粒々辛苦の四字を知らざるに似てゐる。そこにどれだけの無駄があることか。さぞ米粒の身になりたらんには大いに不平であらうとおもはれるほどである。

粒々辛苦は農人の分であり一粒の米が口に入るまで七十二度手間がかゝるといふが、米を大事にせぬものは少しは考へるがいゝ。あながちこの辛苦あるのゆゑに感謝しつゝ食らふべしとの宗教的意味を附宿せんとするのではないが、數人數十人を養ふに足る巨額の金が住宅、旅行、飯館の裏口に無駄に捨られ、豚にさへもの飼料にならぬ有樣にまで米が粗末に扱はれることは何たることぞ。われ等は今これを食糧問題の解決のために說かない。また消費節約といふ政治的トピックとして說くことを避け度しやう。たゞ米を主要食とする國民の當然の道德實踐として米は大事にするがいゝと直言する次第である。

文政改善案どう處置さる
現内閣による初番議會 九月上旬頃開會

【東京】文部省では中學教育改善の計畫が一段落ついたので九月上旬の新内閣最初の文政審議會を開催して師範教育改善案を付議することになつてゐるが、師範教育改善の外に小學教育改善、小學校教育に關する改善、夜間中學の認定等頗る多數の重要問題を控へてゐるから九月上旬の初會議は頗る多忙になり、いよ〳〵文部當局は多忙を極めるわけである。しかし新内閣の出現に伴つて文政審議會の前途も相當疑問があり、政府側委員の改氏は新にこれに加はつたゆえに文政審議會が政黨政派を超越した最高文政諮問機關とはいへ政府の方針によつて左右されることは絶對にないとは斷言し得ない。從つて前記重要問題に對する現政府の見解なり方針なりも前内閣とは自らそこに根本的相違があるべく文政審議會に對する一般教育界の注視もこゝに注がれるわけである

開墾助成の補助金が變る
新制による交付申請期は本年は特に十二月末迄

【東京】開墾助成法は大正八年に制定せられ、更に同十四年一月一日より之が改正を施行せられたが、改正の要旨は開墾事業に對しては開墾中の際に對する投入資金の利息補給をなす事、即ち開墾事業はその性質上工事が終つて機構的業務開始を待ていはゆる熟田とならざれば豫定の收益を擧ぐる能はざるを普通とするを以てその期間内投入資金に對する利息を國家が補給するといふ趣旨に基づきたものである從つて助成法により交附する年々の助成金と前年以來その年までの支出總金額に對して百分の六即ち年六分といふ事になつてゐたのである。この方法は當時の狀況よりすればまことに適宜に適した施設であつて、開墾着手に歡迎せられ開墾せられたもの少からず昭和三年度末までに九萬町歩を越えてゐる。然るに近年に至り、一般經濟界の變動に伴ひ開墾資金の調達が頗る困難となり、從來のまゝでは[illegible]狀況となつた、即ち利息の補給より元金の補給が適當となりたので、よつて開墾助成法の改正が帝國議會に提出されその協贊を得たもので、助成金は一割十分の四箇ち四箇に增額されたものである。改正法は新規事業に限し適用せらるゝものであつて、すでに適法により助成の指令を受けたものについては從前の例による助成金を交附せらるゝものであるが、その中途にあつては改正法による助成金の交給を受ける事が出來、現に資金不足その他の關係から事業の中途にあるものはこれが改正法により再び事業經營が可能となるものである、猶これが申請は本年度からは特に本年十二月末までに農林大臣に差出せばいゝ事になつてみて漸次全國各地から申請されつゝあると

漁業法の改正
來期議會に提案か

【東京】農林省においては町田農相の賦性によりいよ〳〵多年の懸案である漁業法の改正を目論みこれが成案を得次第議會に提出すべき意向を以て目下該改研究中である、即ち現行の漁業法は明治四十四年の制定にかゝりその後漁業の狀態もいちぢるしく進歩しかつ變化してゐるので今日では之れを改訂すべしとしてゐる意見があるが一部不備な項目のみ改正してゐる狀態にもあり目下局長の一部改正論をもつて進む形となつた、この改正要綱は從來から問題となつてゐる

一、漁業組合の經濟的機能擴張充實
一、漁業團の内容に經濟的價値の充實
一、漁業權の取消賠償に關する件

等を主として改正する事となる模樣である

全國の鑛產額三億七千余萬圓
最近一ケ年の主要鑛產額　商工省の調べ

【東京】商工省の調査にかゝる我鑛業最近の一ケ年の鑛產額は總て三億七千八百五十萬圓にして主要鑛產額は何れも多少の增産を見、又金屬中首位を占むる銅をはじめとしてこれに次ぐ金、銀、銅等市價の品類により價額の增加を來たしたるものがあり、石炭、石油、銀等は市價低落のため價額の減少を來したものもあるが、總局前年に比して九百七十萬八千三百圓約二分七匝の增加を見てゐる。しかしてこの鑛產額および前年對比は左の通りである

鑛種	產額	增減
金	[illegible]	[illegible]
砂金	四、三六四四圓	五、〇八七
銀	一三、七三二同	二、七九九
銅	六、〇八八同	四三一
鉛	[illegible]	[illegible]
サウエン	三五四同	一五
スズ	一、二四一同	一〇七
亞鉛	三、八六一同	二、六九九
鐵	一七千噸	三
硫化鐵	二、六五五千貫	三三、四三五
クローム	[illegible]	六
錳鐵	[illegible]	[illegible]
マンガン鑛	[illegible]	[illegible]
重石鑛	[illegible]	[illegible]
アヒサン	[illegible]	[illegible]
燐鑛	[illegible]	[illegible]
黒鉛	[illegible]	[illegible]
石炭	[illegible]	[illegible]
亞炭	[illegible]	[illegible]
石油 原油	[illegible]	[illegible]
石油 瓦斯	[illegible]	[illegible]

鑛種	產額	增減
硫黄	[illegible]	[illegible]
硫黄鑛	[illegible]	[illegible]
砂金	一千匁	—
銀	四三、六七三同	五、〇八七
銅	一三、七三二千斤	二、七九九
鉛	六、〇八八同	四三一
サウエン	三五四同	一五
スズ	一、二四一同	一〇七
亞鉛	三、八六一同	二、六九九
鐵	一七千噸	三
硫化鐵	二、六五五千貫	三三、四三五
クローム	二、六六五同	六
錳鐵	[illegible]	[illegible]
マンガン鑛	四、七一八同	△二、三三一
重石鑛	一四同	一
アヒサン	三、〇四八千斤	一九三
燐鑛	三九千屯	△一六
黒鉛	七七千斤	△三八
石炭	三三、八六〇千屯	三九
亞炭	一四七同	△四〇
石油 原油	一、六二〇千石	一〇
石油 瓦斯	百四萬立方尺	△二三

十八億突破
簡易生命保險　好成績を示した

【東京】遞信省簡易保險はこの程いよ〳〵十八億圓突破の好成績を示すに至つた、即ち簡易生命保險契約高は大正十四年末十億圓であつたものが昭和三年五月には一躍十五億圓を越え爾來逐月增加の傾向をたどり本年一月には十七億圓を突破したが更に昨今に至り保險件數一千三百三十四萬八千三百四件、保險金額十八億十七萬五千二百八十一圓の巨額に上り、近々六ケ月間においても約一億圓の激增を來たしたものであるが、この傾向をもつてすればこゝ數ケ月後即ち今年末頃は十九億圓を突破するものと見られる

世界の綿花消費高
日本の消費高は二百五十六萬俵

【東京】マンチエスター萬國紡績聯合會が調査した本年一月末の世界紡績錘數は一億六千五百十萬四千錘で前年同期に比し十二萬五千錘を增加した、更に昨年二月一日から本年一月末日までの一年間の世界棉花消費高は二千五百四十二萬一千俵にして前年度に比して九十七萬八千俵を減じたが、左に主要各國の本年度一月末現在の錘數と一年間の消費量を示せばつぎの如くである

國體	錘數	消費量
イギリス	五六、四六八千	三、〇三三俵
アメリカ	[illegible]	[illegible]
ドイツ	[illegible]	[illegible]
フランス	[illegible]	[illegible]
ロシア	[illegible]	[illegible]
日本	[illegible]	二、五六〇
イタリー	[illegible]	[illegible]

勿驚！腹中から五臺の飛行機が飛出す
大飛行船の建造競爭
ツエツペリンの世界一周飛行

開戰のドイツの飛行船『ツエツペリン伯』號は本月一日いよ〳〵ドイツのフリードリッヒスハーフェンを出發し、三日半で大西洋を横斷して米國のレークハーストに着陸した。

大西洋横斷

ヨーロッパからアメリカへ飛ぶのは此コースである、このコースに由つて大西洋を横斷したのはイギリスのR三十四號を以て嚆矢とする。これは大正八年の事であつた。それから大正十三年にロスアンジエルス號が飛んだ。これはドイツで出來た飛行船で、アメリカが賠償金としてドイツから取つたものである。それから昨年十月に今回の『ツエツペリン伯號』が第一回の大西洋横斷飛行をやつた。四日と十五時間四十六分かかつた。本年五月に第二回目を試みたが發動機の故障のためスペイン沖から引返した。今回は第三回目である。獨立で大西洋を横斷すると一番早いので四日と十八時間かかる。これはドイツの飛行船ブレーメン號の航レコードである。飛行船だとそれが三日半で行けるといふのである。その内にはもつと早くなるだらう。ツエツペリンの速力は一時間に百三十キロメートルである。マイルになほすと約八十一マイルとなる。

東廻世界一周

アメリカを起點とし、およそ二十三日間で世界を一周するといふのが今度の計畫である。八月七日にレークハーストを出發し、ドイツへ立ち寄り、シベリアを横切り、ウラジオから霞ケ浦へ飛び、更に太平洋を渡つてロスアンジエルスに至りアメリカ大陸を横斷して出發點へ歸るといふのがその行程である。アメリカを起點とするのは[illegible]らで乘客をうるに便宜が多いからであらう。何萬圓といふ金を出して飛行船で世界を一周しようといふ者はまづヤンキーであらう。

同飛行船がドイツから日本へ飛んで來るには早くて九十時間かゝる。ざつと四日間である。ヨーロッパから日本までたつた四日間、世界はだん〳〵と便利になる。同船には朝日、毎日、報知東日の記者ものつてゐる。本月十七日に霞ケ浦に着く豫定である。經濟家も大いに經濟眼を開いてこの大飛行の進展に注意して貰ひたい。距離を短縮し時間を短縮する事は貿易上に大關係のある事である。

飛行船の將來

遠距離を高速力で飛ぶのは飛行機である。乘客や荷物を積んで何千マイルといふ遠方に飛ぶのは飛行船である。飛行機で大西洋を横斷した者もないではないが大抵は一人か二人、あとはガソリンを[illegible]辛うじて目的地に達するだけのものである。飛行船ならば何十人といふ乘客と何十トンといふ貨物を積む事が出來る。そして續航力は大したものである。ツエツペリン伯號が昨年十月に大西洋を横斷した時の如きは大體航程よりも手間取つたが、それでも猶レークハーストに着いてからシカゴあたりまで續航するだけの燃料が殘つてゐた。これからは速力の時代だ。早いが勝である。飛行船を貿易に利用することを考へて置かなくてはならない、殊に歐米とかけ離れてゐる日本としては飛行船の將來に大なる注意を向けねばならない。

英米獨の飛行船

イギリスでは今回のツエツペリンよりも遥に大きい飛行船を建造してゐる。R一〇〇號とR一〇一號がそれである。アメリカではツエツペリンのパテントを買ひ、技師長アルンスタイン博士を雇ひ入れて、これも素晴らしい大きなものを作つて居る。オハイオ州のエークロンといふところで目下建造中の飛行船は腹の中から飛行機が五臺も飛びだす仕掛になつてゐる。英獨の飛行船は水素を使つてゐる。水素は燃えるから危險であるが、アメリカのはヘリウムガスを使ふ。これは燃えない天然ガスでアメリカには可なり豐富に產出する。ドイツは講和條約によつて一時飛行機や飛行船の建造を禁ぜられてゐるが、それがゆるされたのであるから今後の發展はけだし見ものであらう。

國定教科書
面目を一新する
高等小學の修身書　明年度より改正實施

【東京】文部省圖書局では擧てから國定教科書の改正について準備を進めてゐるが、最近高等小學校修身書第一男女兒用の内容改正を終りすでに閣議を經つたので近く審議の議決を求め教科書改定を經て國定教科書としての認定をなし來年の新學期からいよ〳〵これを使用せしめる事になつた、改正の主要なる點は從來に比較して時勢に順應したる材料を豐富に取入れ、文體も文語體よりも口語體を多く加へ紙質表紙の色彩等に新味を加へるものであるが表紙の色彩は保存に役立たせるためネヅミ色を採用するはずになつてゐる。猶國定教科書改正については目下種々調査研究中であるから、今後遠からず參考資料を蒐集するなどして我國教科書も面目を一新する事となるであらう。

郷土片々

◇女はこ惑り　東京牛込矢來町石打ちつ(?)夫の失業に逆上し、菜切庖丁で頸部を切つて死にきれず、腹部を切つてだめ、そこで道路に飛びだし、目撃者の手數になつたが救ひださる。

◇家出五十人　朝京の警察が市民生活に影響するものかこの頃の家出八一日平均五十人に上ると

◇赤裸の死刑　一昨年秋東京日本橋住吉町赤務清一郎を谷中墓地におびき出して絞殺した野口松五郎(?)は市ケ谷刑務所にて死刑執行さる。

◇荒ぽい先生　命令にそむいたとて生徒を押入れに入れバケツの水をかけたり殴打し瀕死の目にあはせた新潟縣三正(?)小學校長が教育界の問題となる。

貞洞夜話（十三）
松浦生

判事喜頭兵一（上）

『ボヘミヤンネクタイにセイラーパンツは米國そのまゝの表徴だよ現代日本はあまりにも極端な米國化だ』七年前[illegible]みたいな口調に、驟く新智識わが喜頭兵一の英國的な

嫌をあげるものに、好漢わが郷事喜頭兵一がある。かれ洋行の旅をせぶつて、倫敦郊外にハンカチ振り、赤毛布を背負ひこみ、太平洋を乘きつて、まづ愛の目の出たところ、アメリカを振だしに、かれの性能にぴつたりきたものが、ドイツをもつとも腰の落ちついたところにして、英國、フランス、イタリーと、十ケ月間走り行脚、すまして、歐つたばかりの新智識である。

かれ盛んに典雅の英國を讃美する。しばらく新智識わがら兵頭一の英國的なるものを陳腐し給へ、かれ嘆一度していふ。ボールドラインが如何にかんばり、マクドナルドが[illegible]内閣を出現させ、フラツパー代議士十余名が花々しく舞臺に上るも古典の英國は將來の國ではない未來を担持ある何ものもだね。最早現代においても若き飛躍力が缺けて居る。かれが世界に光輝せんと、のたうち苦しむその努力は歐米國のうごめきである、古き歴[illegible]の[illegible]の一書[illegible]まことにもつて、われ等に默頷を餘がせる、かれなほ[illegible]『米國には若さがある』と最後に一言強く、アンチあめりか、わが喜頭兵一はいひすてた。

かれ、赤門四十二年卒業の出である。かれ等四十一二年卒業どころは、いまが油ののつた働き盛りの年頃である。同期はあらゆる方面の中心的飛躍的人物に不足を見ない。殷も時代の花形役者に、社會民衆黨のおん大ボールの[illegible]たいに肥えすぎた代議士鈴木文治がある、[illegible]ペルシヤ公使に目さるゝ[illegible]ある、[illegible]、熊谷[illegible]を出し、前代議士八[illegible]並武治、さきの選舉に[illegible]にしてやられた、[illegible]の[illegible]があり、[illegible]認にしてゐる[illegible]代議士[illegible]なめくつた連中である。みたまへ世が世であれば、十七代將軍に[illegible]なれる[illegible]をもつてわれらの近くれない[illegible]このクラスでそこいらの[illegible]君達と机を並べ、外交[illegible]に名聲をあげ、今度[illegible]一派の公使に任命された[illegible]である。[illegible]には[illegible]部長役がおり、宮内省[illegible]出仕に杉[illegible]ある、貴族院[illegible]長[illegible]が何なるめぐり合せか、クラスメート家正の十六代[illegible]貴族院議長につてゐる。自治[illegible]公職[illegible]に[illegible]をはげんで名を聲ぐ市長[illegible]志あり、熊本市長に辛島知己あり、[illegible]城下に[illegible]がゐる。[illegible]毎に、夜の目もまんじりと出來ない[illegible]どころに、[illegible]の[illegible]、上手な泳ぎを見せた[illegible]知事[illegible]知事[illegible]がゐる、[illegible]あるとはいへ、[illegible]の[illegible]達も早い[illegible]ははなはだもつて[illegible]しい[illegible]の[illegible]にはつたり[illegible]と一[illegible]を要する。

果然！問題の中心となつた大小說！
華かな罪過　平林初之輔

果して犯さねばならなかつた殺人罪であつたらうか？
──この小說を大懸賞として、讀者の意見を問ふも罪過この罪が生々しい實感を以て現代の世相を物語るからである。

（甲）作中の人物柳子のとつた行爲は正しかつたか？
（乙）私が柳子だつたら──かうする。（詳細は誌上に發表）

【懸賞】

怪奇長篇　孤島の鬼　江戸川亂步
▼奇才亂步の筆は愈々冴えた。奇しき雙生兒の住む土藏！

戀愛長篇　黃色い窓　細田民樹
▼夫を捨て、子を殺つた奈里子夫人の前途に招かれた道は？

戀愛長篇　見果てぬ夢　三上於菟吉
▲何と言ふ慘烈の火だ！激しい愛欲だ！繼れ行く胸火の悲願を見よ！

怪奇探偵　呪文屋敷の秘密　山野十鳥
▼魔の屋敷呪文屋敷に突如勃發した怪事件！謎の美人秋子の正體は何者？

海のない港　牧逸馬

牧逸馬氏

生ける人形　マネキンガールと圓タク運轉手を主役に、眩ゆしい都會生活は、波瀾多き戀愛を孕んで展開する。歐洲踊りの文壇の才筆が、先づ會心の第一作を本誌に寄せた。

（作者の言葉）……都會は近代生活の張り切つた琴線だ。私は今私の神經を針のやうに尖らせて進んでこの絃に觸れてみようと思ふ。其處に美醜陰陽ともに何かしら新らしい音を發するものがあるに相違ないと信ずる。諸君に御愛讀を願へ！

傑作讀切　一夜　廣津和郎
（悲しい生業を始めて三日目港の闇に捉へた彼女の客は餘りにも殉情な失戀男であつた。）

時代捕物　辻斬茶碗　野村胡堂
（何の心願あつてか若侍ばかりを辻斬りする稀代の殺人魔！捕物名人を惱ます賊の正體？）

島の口マンス
■伊豆の大島御神火情說……（高田義一郎）
■寒海の戀・海豹島の獸群……（松村翃樹）
■可憐おけさの佐渡が島……（吉松祐一）
■奇怪天草島の掠奪結婚……（野村話雄）
■昔を偲べば淚絶えぬ隱岐の島……（松川二郎）
■二風變つた飛島の女消防……（金子洋文）

明治大正　怪奇犯罪實話
◆復讐鬼殺人魔坂本慶次郎（時の警視總監を恐怖せしめた怪盜の犯罪事實）
◆奇怪！知事官舍の座敷牢（惡逆を働き死せしめた多くの女に不知の官邸）
◆法燈の蔭に潛む大伏魔殿（無數に殘されたる人と可憐な若い女の悲話）
◆明治の大官を刺した怪盜（小松宮家に侵入大官を刺して姿を晦ました賊）
◆堀割りに浮んだ首無し女 ◆柳行李から美男の屍體 ◆繼母に斬りつけた十五歲の少年 ◆ヒル殺し謎の指紋此の他血腥き實話八篇！

人類文化史大繪卷……（人類の起源から現代に至る文化の變遷を平易に說明した本誌の大特輯！）

婦人洋裝のABC（始めて洋服をお召しになる婦人方へ圖入りで懇切に說明致しました）

百圓懸賞　▼詰將棋新題　▼聯球新題

朝日　九月號　價五十錢（送料三錢）
東京市小石川區戸崎町　振替東京二四〇〇番　博文館

价川鐵道列車時刻表（昭和四年六月二十五日改正）新安州―泉洞間　◎印ハ停留場

上り

列車番號	2	12	4	6	14	8	10
◎泉洞發		前8,35		前11,05		後1,55	後6,05
◎栗興里發		8,48		11,18		2,08	6,18
价川着		8,55		11,25		2,15	6,25
价川發	前8,15		前10,40	後1,05		3,00	7,00
雲興里發	8,40		11,05	1,29		3,25	7,25
龍興里發	9,05		11,29	1,52		3,49	7,50
北松里發	9,19		11,44	2,06		4,03	8,05
安州着	9,30		11,55	2,17		4,14	8,16
安州發	9,32		11,57	2,18	後3,10	4,16	8,19
新安州着	9,47		12,12	2,33	3,25	4,31	8,34
本線接續列車新安州發時刻	安東行混 前11,16 / 11,40		釜山行急 後12,38	平壌行混 後2,46 / 定州行混 後3,50	定州行混 後2,50	奉天行急 後5,01 / 平壌行混 後6,34	釜山行急 後10,09 / 定州行混 後10,13

下り

列車番號	11	1	3	5	13	7	9
本線接續列車新安州着時刻		定州發混 前7,30 / 釜山發急 前8,01	平壌發混 前10,40 / 11,06	奉天發急 後12,35	安東發混 後2,27	新義州發混 後3,35 / 安東發混 2,27	釜山發急 後4,58
新安州發		前8,20	前11,15	後1,00	後2,50	後4,00	後5,20
安州着		8,34	11,29	1,14	3,04	4,15	5,34
安州發		8,36	11,31	1,16		4,17	5,36
北松里發		8,49	11,45	1,28		4,29	5,40
龍興里發		9,07	12,04	1,48		4,47	6,08
雲興里發		9,27	12,24	2,07		5,06	6,28
价川着		9,48	12,46	2,29		5,28	6,50
价川發	前8,00	10,30	1,20			5,30	
◎栗興里發	8,09	10,39	1,29			5,39	
泉洞着	8,21	10,51	1,41			5,51	

价川鐵道株式會社

國境自動車時間表

◎會寧・圖們・龍井間

會寧發	午前八、〇〇	龍井發	午前八、〇〇
古乾源發	同 一〇、〇〇	古乾源發	同 一〇、〇〇
行營發	午後一、〇〇	行營發	午後一、〇〇
[illegible]	同 三、[illegible]	會寧着	同 三、[illegible]

◎雄基・慶興・新阿山間

雄基發	午前一〇、〇〇	雲基發	午前八、〇〇
背[illegible]發	同 一一、〇〇	新阿山發	同 一〇、〇〇
下汝坪發	同 一二、三〇	下汝坪發	同 一一、三〇
新阿山	午後一、〇〇	慶興發	午後一、〇〇
慶源發	同 三、〇〇	背[illegible]發	同 三、〇〇
雲基着	同 五、〇〇	雄基着	同 三、〇〇

◎雄基・慶源間ハ定期運轉ノ外一日二回臨時運轉ヲナス

◎羅南・清津間

羅南發	午前九、〇〇	清津發	午後一、〇〇
輸城發	同 一〇、〇〇	土[illegible]洞	同 一、[illegible]
土[illegible]洞	同 一〇、[illegible]	輸城發	同 二、[illegible]
清津着	同 一一、[illegible]	羅南着	同 二、[illegible]

午前八時ヨリ午後七時迄二時間每ニ運轉ス

◎清津羅南間　奇數時間　◎羅南清津間　偶數時間

◎其他各線共貸切自動車及臨時運轉ノ便アリ

◎支部　羅南本町中央公園前（電話一二一番）
◎支部　雄基　雄洞（電話一二一番）
◎支部　慶源（電話五番）

合資會社　咸北織居自動車商會　咸鏡北道會寧面（電話一四三一番）

希望に輝く農村青年に（三）

成功の秘訣は何？

黄海道參與官 柳基浩

義務を先にし權利を後にする事

人間はまづ以て自分の義務を果さねばならん、即ち義務を先に果すといふことが一番大切である、大きくいへば奉仕的觀念を以て人に對し世に處し事に當たるのである、何れの場合においても自分の義務の遂行を先にし權利の主張を後にすることによつて世間の人から非常な信用をうることが出來るのである、それ〳〵人間は必要な職業をすることも義務を遂行する上に必要であるが更に進んで自分の義務を果し犠牲的觀念を以て事に當たるといふことが肝要である、世間には權利義務を轉倒し權利を先にして論ずる人々が多いやうであるが内地の或る學者は義務先行說なる名著を刊行して義務をまづ遂行して然る後權利の生ずることを論じてをられる要するに權利といふものは義務を先行してはじめて生ずるものである。義務の遂行を怠つてまづ權利のみを得んとするのは誤解であるといはねばならん、ゆゑに常に新しい時代から當然なすべき義務を果すべく努力することは勿論、更にすゝんで犠牲的精神を以て同僚や他人の仕事をも助けて貰ひたいのである

辛抱強くする事

世間には實力ある人であるとか或は勤勉努力の人でありながら偶合に出身出世が遅れた人もある譯であるが辛抱していへばそういふ人はいつか一度は公平なる立身出世に遇くものである、即ち人間は一時たとへ不遇或は感情上忍ぶべからざる點があつてもよく辛抱して一層真面目に職務勉勵すれば必ず相當な地位に到達すべきものであるからそこではじめて辛抱といふ事が必要になるのである、一ツ仕事に長く辛抱して從事しさうして修養してをれば自ら仕事に通じその仕事に對しては必要缺くべからざる人となるのである、又長く一ツの所に辛抱してねばり強く働いてをれば長い間に自ら人に知らるゝ機會が多くなるべきものであるが若しこれに反し一ツの職業を選擇してやがてこれに飽いて他の職業に移り又數年ならずして轉々やむなきものは必ず一事も成らずして終るのである、近來の人は徒らに成功に焦せるもの流行して居るがこれは甚だ遺憾であるよく辛抱し我慢してをらねばならん、しかして我慢とか辛抱とか忍耐とかいふものは突然に出來るものではない、そこに相當の理想があり趣味があつて初めて忍耐も我慢も辛抱も出來るのである、矢張自分の從事して居る仕事を天職なりとして樂むといふことでなければ辛抱は出來ない、例へば昆蟲でも小使でも女中でもその職務の如何を問はずその仕事そのものを天職なりとしその仕事に對し自己の重要なる職務なりと各々その職に從事すれば自らそこに興味が湧き辛抱も我慢も忍耐も出來るのであらうと思はれる

我慢し辛抱して一つの仕事に從事して居るうちにその仕事に對する趣味が湧き親みのところが生じ熱心が出來て來たり、その結果熟練となり創意となり錬磨となり發明となり工夫となり自然その道の技能人物は先づ同僚に認められ上者に認識せられて遂に抜擢登用せらるゝことになるのである何としても辛抱は必要であるから出世するには辛抱我慢忍耐の必要なることを思ふて不平不滿の心の萌くべき時は數々三省せられんことを望むのである

良友を選擇する事

世を渡るには對人關係が最も多い即ち如何なる仕事にも人に關係しないことは稀であるしかも對人關係で一番困難な問題は人と交はる關係であつて朋友を選ぶことが處世上の重要問題である同僚に對しその人を見ることが出來ず親しつ（？）ある職務をしてる時は意外の失敗を招くことがあるが事に青年時代は良友人の感化を受くることが少くない墮落するものは多く悪友から誘惑されることに出發するゆゑに良友に近づき悪友に遠ざかるのが何より肝要であると思ふ、それから良友に親むことも大切で修養の第一歩として良友の選擇からはじめねばならん、西洋人いはく『忠實なる友は堅い城である、かゝる友を得たものは一つの寶を得たものである』と、なる程忠實なる友に匹敵するものはない、その優秀なる徳は極めて貴いものである、忠實なる友は人生の羅針であるとまでいつてゐる、交友の選擇は特に注意すべきものである、友人を選擇するに（第一）心術が純良で誠實であること人格が高潔であることを第一條件とする、（第二）自分よりも優れた人格者を選ぶことを第二條件とする、人格が高潔で知識の豊富な人物を友とすれば自分の知識は自ら向上し磨かれ人格も自ら向上する、（第三）何か事ある時は心を打明けて相談することが出來る、從つて信念に富める實行の人を友に選ぶことが必要である、かゝる人は世間に對する誠實を有して居り、以上の三點を標準にして友人を選擇すれば決して過りがない、要するに心の友とすることが出來るのである

又自分に忠告してくれる友人は自分を愛してくれる友であるこれに反し甘言をもつて諂諛する人は警戒せねばならん、又虚言を吐き他人の悪口をいふ人や無責任の人、輕薄な人を好む人は甚だ危險であるから排斥すべきものである、朋友を選擇する時には必ず以上述べたる點につき深く注意し詳細に調査せねばならん

慶尚北道

製糸界に悶着が起る

舘石の進出につき既設製糸から故障

本年來慶北金泉邑内に製糸設立を計畫し工場の建設に着手した信州松本市舘石製糸會社に對し大邱の三製糸會社から

朝鮮にある製糸會社にけたとへ一釜と雖も釜數を增加せしめず繭も特別の關係と共に嚴重な保護と取締を取つてゐるに拘らず今回の如く舘石製糸の進出は總督の御世話にならず自分は自分でやつて行くやうなやり方の工場が出來れば全然總督の簡單政策と相反する結果となり自然競爭となりかくては從來の協定も破れ安心して操業出來ないと既設製糸側から當局に向つて陳情したのに對し舘石製糸を援護する金泉面大會でも捨置けず長崎平吉氏道評議員渋谷波氏等一行は六日當局に今村知事を訪ひ種々三製糸の陳情を駁しかつ陳情したがかくて本問題は朝鮮の製糸界に一大衝動を與へこれが成行は各方面から非常な注目をひくやうになつた

開始した以上死ぬまでやる

保護や特質の時代でない 舘石製糸側の肚

この問題について來邱中の舘石製糸の舘石瀧造氏は語る

當初慶南の某地からあらゆる條件をもち出し設置方懇望もあつたが金泉からも同時に是非との事で兩地を調査した結果金泉に決定し今年は七萬圓を投じ百釜を豫定し敷地も少年刑務所裏手に四千五百坪の土地を選び既に工事中で十月中には操業を開始する計畫で今後は三ケ年間に二十萬圓を出し三百釜迄に增加し、此の程度で朝鮮内に三四ケ所綿出計畫をたてゝゐるが一たん造り事業を開始した上は死ぬ迄やらなければならない朝鮮は製絲業にしても特質だとか保護とか云つてゐるがそんな政策は今日では必要がない誰も自由競爭にするがいゝこうした事業は國家的事業だ朝鮮開發のためだ然ることだらう、朝鮮を開發するには投資家を誘致することだ若れ〳〵は資本家ではなく企業家だ今少し金泉に理解があつて欲しいものだ

はれるには『總督の諒解がなければどうすることも出來ないから本府と打合せをするやうに』との事であるので今後のことをよく依頼して來た（大邱）

飽くまで支援する

高崎金泉商工會長談

更に金泉商工會の高崎金泉商工會長は語る

金泉は地方發展の爲めどこ迄も舘石製絲を支援しなければならぬこれについて大邱の三製糸から何か陳情があつたので自分達も今日陳情に來た、が知事の言

大邱に製氷會社

設立希望

大邱地方は例年に見ない暑氣が續くので市中の氷製者の氷庫も殆ど少くなりこれがため最初試査の際飲料には不適當として冷藏用に貯藏してゐるものまで出そうかといふ狀態であるがかくては府民の保健上由々敷問題であるとし過日道衛生課で販賣者の一齊檢査をなしたるも何等の不正もなかつたが大邱府としては朝鮮一の暑い大邱に天然氷は琴湖江から採取するので相當運搬料もかゝる上に人造氷に比して危險率も多いので水道の擴張工事と同時に天然氷製造をも目論見、これによつて安い氷を無制限に府民に供給し然して暑さを緩和する方針である現在大邱府民の使用する氷は年額四五十萬圓に達してゐるといはれこの問題について大邱府も調査してゐる處によると製作に極て簡單で個人經營としても會社經營としても充分採算がとれ五萬圓の資金を投ずれば優に一割以上の配當が出來るのみならず衛生上から見ても且つ大邱府内に一つ位の製氷會社は必要であるから値段を府當局の認可制度とし濫興を許さずそうすれば決して不利な營業でないと斷定してゐるが

これが實現すれば上水道を使用しても一貫目二錢程度で出來卸し一貫五錢から七、八錢でうれば勿論引合ふもので現在天然氷は一貫十錢から二十錢までで内地でも天然氷は人造氷に壓倒されてゐる現狀に見ても極めて有利な事業である（大邱）

慶北を代表する全大邱軍の陣容

表面は乞食 實は人浚ひ

係官も驚く

大邱府南山町南山瀧附近に藁小屋を建て乞食をしてゐる金姓女（五〇）は彼のくせに少女誘拐魔で前科一犯を有するが去月廿八日夜又また十二三歳の少女を巧にあやつり南山町李某方に忍び込み白米三升を盗み出さし持ち歸らんとする處を逮捕されたが取調べの結果右は日外隊佐洞で乞食をしてゐた氏名不詳の少女を誘拐して竊盗を働いたものでこの外數ケ月前から今日までに數名の少女を誘拐し北間島に賣飛ばしてゐた事が判明したが同女は表面乞食と見せかけてゐるも前夫もありすでに妊娠六ケ月の身重で係官もその大膽な行爲に驚いてゐる

鐵道方面は當分見込なし

緊縮に對する……大邱方面の影響

今回の緊縮政策によつて鐵道方面は三百萬圓の緊縮を見る事になつたので慶北の六百萬圓から見て數分緩和はされたがこれがため大邱方面で直接に影響を蒙るものは慶東線北線と大邱間の直通列車の運轉中止と十二月開通の九百萬圓の大工事である慶東線中部開鑿改築が昭和九年度から着手される事になつてゐたのが完全に一年おくれ六十萬圓で來年度に施工される大邱府營計畫の鐵道問題とはならず同時に大邱への一大樞軸計畫も影られるが然しこれは慶北の東部が全然となれば經營復活すれば目下計畫中の鐵道が許可になれば大邱府は甚大な影響をなさねばならぬがこゝ二三年はこれ等は何一つとして望めない狀態である（大邱）

神高捷つ 6—4

對大邱戰

神戸高商對全大邱野球戰は六日午後四時から大邱東雲グラウンドで大邱先攻にて開始左のスコアで神戸勝つ 開戰六時二十分 球審守永 壘審佐、三浦（大邱）

	一	二	三	四	五	六	七	八	九	計
大	0	0	1	1	0	1	0	1	0	4
神	1	0	0	3	1	0	1	0	A	[illegible]

公益質屋は中止

二萬圓の起債によつて八月十日から營業開始の運びにまでなつてゐた大邱府公益質屋はすでに認可まで受け場所も目下新築中の公設市場附近と決定してゐたが政府の緊縮方針によつて起債中業は全部中止又は繰延べとなつたので大邱の公益質屋も當然中止すべき筈との電報があつた（大邱）

慶北雜俎

◇慶北永川郡新寧面旺山洞同第一二女長岡（一九）は同里居住の從弟にあたる河永浩（二二）と通じ本年七月十五日男兒を分娩したが血族結婚を恥ぢる同地方の事とて世間體を恥ぢ生れ落ちると直ぐ古着に包んで密殺し附近の砂利の中に埋めてゐた處を犬が咬へ出し大騒ぎとなり遂に警察で取調べた處前記の事實が判明し起訴され殺人罪として取押へられた

◇慶北漆谷郡倭館面邑内柳增洛（三二）は五日午後醴泉郡芝保面に向ふべく慶北無二物のため泰陽自動車に乘り途中飛降り逃走せんと企て進行中飛降りこれで石堤に頭をぶつけ即死した

◇大邱府附近鮮銀前から新川に到る新川道路は六日午前十一時大邱府で入札の結果四百八十八圓で福岡忠太郎氏に落札した

◇大邱消防組では朝鮮博覽會に『消防の今昔、火防宣傳の今昔、消防破壞器具の模型等出品外十點』又大邱警察署では大邱少年保護所の模型を出品することになした

咸鏡南道

松高對咸興

けふ午後一時から

松山高商對咸興野球戰は京城に於ける競技後咸興野球協會の招聘により七日朝咸興着、同日は休養し翌八日午後一時から咸興球場で全咸興軍と九日午後は咸興球場で朝鮮軍と試合せのはずであるが道の初ての内地チーム招聘として咸興野球ファンの期待は素晴らしいものである、入場料は大人三十錢、學生職人廿錢

咸南雜俎

◇ゼンマイの綿毛と綿花の交織はセル代用として内地は秋田の名產であるが咸南でも到る處の山地にゼンマイは無盡藏の生產があるのに目をつけた山崎農學主任が昨年來咸興農業傳習所に試織せしめて本家秋田の株を奪はん遠大な理想の下に今秋の朝博にも咸南自慢の一つとして出品する筈である

◇新興水電の貯水池は過般來降雨で既に貯水量九十尺に達したが [illegible] は半額である（咸興）

慶尚南道

飲料會社長熊野御堂氏收監

株金横領の告訴により事件は擴大の模樣

釜山西町一丁目熊野御堂敏太郎氏は六日午前釜山地方法院檢事局より召喚をうけ千相檢事の取調べを受けそのまゝ令狀執行のうへ釜山刑務所へ收監された、右は本町五丁目朝鮮飲料株式會社取締役長たる同氏が同會社の代表者である高瀬熊太郎氏より株金横領の告訴を提起されたといふ告訴によるものであつて同日午後二時千相檢事と徐田檢事は書記を從へて熊野御堂氏宅に至り嚴重なる家宅搜索の結果證據書類多數を押收し更に南濱某氏方に至り家宅搜索をして多數の證據を押收して引きあげたが同會社の取締役および關係者の方面に出來るだけ廣い範圍にわたつて取調べを引續き行ふ模樣であるが擴張の結果は可成り擴張するもの如くで注目されてゐる（釜山）

瓦電の起債有望

生田內務局長歸來談

釜山府の起債を始めとし其他の地方起債に關し中央政府の諒解をうるため出張中の生田內務局長は八日釜山に歸任した同局長は歸府の驛上で語る [illegible] 四十萬圓も政府の諒解を得らうと前途に大なる光明を認められるに至つた

海水浴賑ふ

晴天續きで

晴天續きで大暑に釜山府民はあえぐが如く松島へ、牧の島へと涼を求むる人々が多いが本年は昨年と異り好天氣が續くので南濱渡船場の營業は朝から夕まで往復ともにこぼれる程の人で一杯であるが七月中に府の懐中へ這入つた渡船料を調べると本年（一二、六四〇圓三六）昨年（一一、九〇二圓三七）となり三十日間に七百二十五圓四十九錢が增加した

總督と會見

期成會員 電氣問題について

電氣府營期成會の成行きについて非常に熱心なる注意を拂つてゐる釜山府協議員は六日夕東京より歸任した山梨總督が同夜東萊溫泉に一泊するを好機として大池、福田兩氏が特にこれが當局に懇談と會見することになつた（釜山）

全羅北道

旱魃の被害甚大

稻は續々と枯死

全北益山郡內水田總段別二萬二千五百數十町步の內打續く旱天のため約一萬二千四百町步枯死の狀態でその最も甚しいのは五宮面の一部と成悅面の一部分で五宮面の如きは昨年の水田面積六割と稻熟被害された所で現在の狀況では益々その慘憺は深刻味を加へるだらうと憂慮されてゐる（裡里）

水道減水

群山上水道の水源池は打續く旱天のため減水いちじるしく四日現在六十六尺五分を示すに至つたので、今後降雨を豫想せざる時には斷水を行はねばならぬ狀態となつた、右により六日群山府水道係で大宣となつて節水宣傳に努めた（群山）

井水消毒

群山では旱魃のため群山府內の共同井戶その他の井水を使用する者頗る增加し、腸チフス等發病する傾向があるので群山署では金山町の二の井戶を一大事として七日から消毒することゝなつた（群山）

◇全北では今秋の朝博特設館で特產物の即賣を行ふ筈である

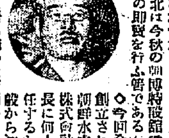

◇今回全北に創立される朝鮮水力電氣株式會社の社長に何人が就任するかは一般から注目されて居るが確かな方面から聞くと前京畿道知事米田甚太郎氏が最も有力である

◇例年の如く東拓裡里支店では九月末頃全北地主懇話會を開催する

月明山に祈雨

旱天と酷暑に雨を待つこと久しいが群山地方には今一つ夕立すら見えず水田は龜裂し稻の枯死せんとするもの多く、一般の人氣は益々わるく財界にもおよぼす影響は少くないが、群山愛國婦人會長氏その他發起の下に六日から十二日まで毎夜月明山に觀音教師によつて祈雨祭を行ふこととなつた

農業倉庫近く起工

米面の不二農村に新設

全北沃溝郡米面の不二農村に設置せらるゝこととなつて居る農業倉庫はいよ〳〵起工の運びになり敷地を同農村入口の道路に選定して第一着手することゝなつたが總工費は二千八百四十圓であると

湖南便り

◇全北道教育會では各府郡の教育協會設立を慫つて役員及び會則を設けて本年度のプログラムを作り九月中旬頃までに全州において行ふことになつた

◇全北道警察部主催の理料機械講習會は一日より開催中であつたが七日を以て終了した講習生は廿八名であつた

◇全北道では左きに錦山、茂朱の二郡を [illegible] 十三日より十七日迄 [illegible]

忠清南道

大田面議補欠選擧

規定に基き施行に決定

大田面協議員補缺選擧に關しては既報の通り四名缺員にて即ち定員三分の一以上缺員を生じをるも大田面の總選擧は十一月二十日に施行するものなれば僅々二ケ月に過ぎずかくては甚だ無理なりとの說もあり一般面民としても輕々しく選擧に對しまじめを缺くの狀態なるは火を見るより明かにして現議員中にも辭任者少くなくたとへ法規の示す所とはいへまじめを缺く選擧は無意義なるをもつて寧ろこの際選擧を繰延べ總選擧の期を早からしめん意向あり白石大田面長は道當局に指示を仰ぎ出でたるが面制施行規則第六條の五に基づくは勿論更に大正十年八月各道知事あて內務局長通牒中「缺員三分の一以上に至りたるときは必ず補缺選擧を行ふべし」との規定なるをもつて施行せよとの內達により六日公示し七月二十日現在にて選擧人名簿を作製し九月八日施行する事に決した（大田）

儒城萬年橋

竣功式擧行

忠南屈指の名勝儒城溫泉の大田大邱に通ずる一等道路の儒城に架設の萬年橋は昨年十一月二十三日大田末吉組の手にて起工し長さ百二十八米、幅五米九工費三萬三千四百圓にて鐵筋コンクリート橋內第一を誇る儒城萬年橋は七月三十一日竣功したので六日盛大な渡橋式を擧行した式には知事代理として安藤內務部長、守山土木課長、大田警察署長、大田郡守、金儒城面長の外官民有志二百名列席し盛大に擧行されたが式後儒城官民有志は關係各方面を二時より儒城溫泉經營大和館に招待し祝賀宴を催した鈴木氏の挨拶、守田課長の祝辭あり十二分の歡を盡くした（大田）

黄海道

沙里院の道立病院

愈よ本年度から實施

十年前から延びくになつて居た道立病院の建設が本年はたしかだと期待されて居た矢先突如政府の財政緊縮が聞え又々その實現を危まれて居たが幸に當局の盡力によろしきを得ていよ〳〵本年度から豫定の通り實施に決定したとの通牒があつたので一般市民は今更の如く喜び當局に對し衷心感謝の意を表して居る（沙里院）

電話至急開通抽籤

海州郵便局管內において本年度電話至急申込者は全部で十五名であつたが經費の都合で許可されるものは十一名である、その內譯は旅館、土木出張所、金融組合聯合會、郡農會の三ケ所は優先權があり實際抽籤によりて許可されるものは八名であるが當局では三日午後一時より局內にて申込者を集め警官立會の上抽籤をなしたるに左の人々當選した（海州）

一番宋燦區二番朴性賢三番賀 [illegible] 四番洪在周五番李相 [illegible] 六番 [illegible] 七番崔水福八番鄭來仮

金剛山行

京坂通信 京城 一記者

金剛山もいいが一週間もかかつてはネと首かしげる人多きをもどかしがつた記者。何の三日でやつて見せると金剛山電鐵に特別電車の運轉を申し出でたのは今から二年前。一向ラチがあかないところへ今度鐵道局の後援ありて元山まで行けて素志を遂げるを得た。

×

所要日數タッタ三日。費用はタッタ十四圓五十錢。これでも高いといふ人があるがそれはイモの煮えたもごぞんじない階級のめくら蛇。しかしなるべく安くなるべく短くといふ原則で案を立てて見るとまづ以てこれが理想的である。

×

金剛山もヤッとこれで平民の金剛山となる。それはどならげわれも一しょになど申してはいけないモウしめ切つたのだ。議員も少しはみ出したのだ。お氣の毒ながらまたの機會まで待つてもらはねばならない。ハイサヨウナラである（七日記）

北方入

▲菊山嘉男氏（慶北內務部長）五日歸城
▲淺野文亮氏（大田郵便局長）京城旅行中六日歸任
▲多木桑次郎氏（殖銀）六日夜歸省
▲大木房男氏（全北商事支配人）七日から約一週間の豫定で內地へ
▲金鍾益氏（平北高等課長）上城中の處六日歸任
▲牀山晴氏（元新義州守備隊長少佐）六日新任地 [illegible] 中學校に向け出發
▲宇佐美東壩氏 六日着任

昭和三年十一月 大藏省主催第十一回 全國酒類品評會 優等賞 受領

株式會社 [illegible]

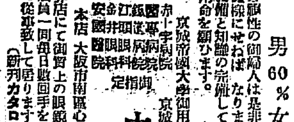

近視性の子孫に遺傳は 男60% 女100%です。
近視性の御婦人は是非眼鏡を掛けて度數の進まぬ樣にせねばなりません。
設備と知識の完備して居る眼鏡專門の弊店へ御用命を願ひます。
京城帝國大學御用 京城府本町二丁目
赤十字病院 醫專病院 鐵道病院 江頭眼科 金井眼科 安國醫院 御指定
大學堂眼鏡店
電話本局二三七五番 振替京城一二九番
本店 大阪市南區心齋橋南詰西 電話南六〇五六
弊店にて御買上の眼鏡は消毒して販賣致します
店員一同毎日數回手を洗滌し消毒衛生を重んじて從事致して居ります。
（新刊カタログ御申込次第御送呈）

寫眞機と材料アルバム類
思い切つて安い
釜山辨天町一丁目（電話一二七五番）
山崎寫眞機店

サロメチール
蟲刺し痛みたる後又は水泳後の疲勞恢復にも頗る貴重な良藥
痛み、疲れ に奏効迅速
ロイマチス 頭痛 胸痛 肩凝 腰痛 打撲 筋痛 スポーツに

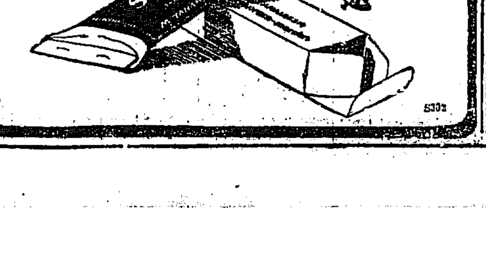

田邊商店

米酢 菊菱
味も名も良い 菊菱は
釜山本町四丁目 林酢釀造場へ
御注文を御願します

資本金57,500,000圓
積立金63,800,000圓
京城府南大門通二丁目
第一銀行 京城支店

平安北道

母と弟を惨殺す
家庭の不和から氣が狂つて

平安北道…郡…面…洞…五三一…（二七）は四日午後九時頃…母金氏（…）弟…（…）を斬殺し狂ひをるを附近の者が漸く取押へたが同人は兇暴性の男で常に面民から注意されてゐたものであつた兇行の原因は家庭の不和から發作的に亂暴に出でた結果である（新義州）

上半傳染病發生數

平北道における本年上半期の傳染病發生數は腸チフス三百四十五（内死亡四十一）赤痢三百三十四（内死亡七十六）ヂフテリヤ七十六、猩紅熱四十五、その他計八百五十八名（内死亡百七十三名）でこれを郡別に見ると…の百三十名を最も多く…の九十名がこれに次ぎでゐる（新義州）

木材と地下足袋

新義州上半貿易

新義州港の本年上半期における木材輸出額は百五十二萬五千四百五十五圓でこれに次いでは地下足袋の百十四萬五千八百餘圓が主なるものである地下足袋は昨年の多かつたのでこれからますます輸出されるやうになるらしく輸出額は木材を凌駕するに至るかも知れない狀態である

謂原の道路開通式
九日擧行す

謂原…の道路開通式は九日…に擧行されるが平北道からは伊…内務部長…土木課長を派遣し臨場する（新義州）

辭令

平安北道では六日附をもつて管内郡庶務主任に左の如き異動があつた（新義州）

碧潼郡庶務主任を命ず　楠木正次（宜川）
同　古賀時之（…）
龜山郡同　…啓一（…）
宜川郡同　淵上…（…）
…郡同　高橋岩三郎（定州）
厚昌郡同　中川忠…（…）
義州郡同　宮崎梅太郎（…）
依願免本官

精神病者の密告

平北…郡…面…洞…（…）は去月中…警察署に出頭し…なるもの…が…を働いてゐると申出でたので…取押へられたが取調べの結果精神病者と判明（新義州）

△△△出齒床

新義州…町一…の…（…）は數日前の…夜中…家の…に忍び入り…に抱ついたところを家人に知られ…たので逃走したがこのこと…の耳に入るところとなり…（…）

京畿道

平澤署土用稽古納會

平澤警察署では去る七月二十三日から…劍道および柔道…の土用稽古をなしつゝあつたが五日正午より劍道は…柔道は…の…試合を行ひ午後四時左の成績で終了した

劍道の部　審判　高木（有志）
○（…）…○（…）…
柔道の部　審判　太田
○（…）…○（…）…

盲目の飛込自殺

平北…郡…面…里…（…）は五日午後四時頃…において…

全羅南道

水不足の水田七千町歩に達す
旱天に惱む全南

全羅南道内各郡は旱天になやまされ五日現在各郡から道に達した報告によると水不足の水田七千餘町歩に達しなほ旱天の場合は被害面積は七十六町歩で…は…（光州）

水喧嘩

光州郡…面…の林谷面と…面との間に…を…する…があつて…の旱天の…に水喧嘩が起つて林谷面…と…の人夫…がはじまつて双方數百名が…一大騷動を…したが…二日…にかけつけ漸く…を鎭撫しその…（光州）

墓を發かんとす

…は…の旱天でいたる處水不足の…くがこゝにも又…から…州…面に…二百餘名集合して…を…し雨乞せんとした…巡査がこれを聞きかけつけその…なることを說き…せても一向承知せずかゝる…者が自ら…するため…すとの事で…無事に治まつた（光州）

敍勳

全羅南道において八月一日附をもつて敍勳されたるは左の二名である（光州）

敍從七位授瑞寶章　郡守（…）安…
敍勳八等授瑞寶章　警部（光州）多田…

チフス續發

…明日の…

仁川雜俎

○來る十日開會の仁川學校組合會議に附議される昭和三年度歲入出決算額左の如し

歲入
經常部決算額　…圓
經常部豫算額　…
臨時部決算額　…
臨時部豫算額　…
決算額計　…
豫算額計　…

歲出
經常部決算額　…
經常部豫算額　…
臨時部決算額　…
臨時部豫算額　…
決算額計　…
豫算額計　…

○七月中に於ける上仁川驛運輸成績は乘降及入場人員七萬三千二百七十三人…及到着手小荷物十萬九千九百六十一斤…到着貨物千八百九噸…車收入二萬五千五百九十九圓…收入四萬七百六圓計三萬三百五圓で前年同期に比し乘降及入場人員に於て二千二百餘人の減、手小荷物に於て二萬八百餘斤の減、貨物に於て四百三十八噸の增、收入に於て千四百餘圓の增加を示した

◇仁川移出牛檢疫所に於ける七月中の移出牛は三百四十頭、仕入道別にすれば京畿道三百六頭、黃海道三頭、江原道三十一頭、仕向地別左の如し香川縣一四一頭▲山口縣一四二頭▲廣島縣二七頭▲大阪府一四▲愛知縣一六頭

平安南道

思想團員身元調べ

既報平壤署において取調べ中の火曜派、北風派の思想團員は左記九名であるなほ本事件は新聞記者の如く傳へられてゐたが同人は無職である（平壤）

本籍平壤府新倉里一〇九　現住所同府新陽里五七　平壤勞働聯盟執行委員
本籍平壤府倉田里一五二　現住所同府新岩里六四　平壤青年同盟執行委員　無職　金…鉉（二二）
新幹會平壤支會員　布木行商　朴…（二三）
本籍黃海道海州郡海州面榮町三　四五當時住所不定　平壤勞働聯盟執行委員　平壤便利靴職工組合執行委員　平壤青年同盟執行委員　靴職工　田…（二八）
本籍平安南道大同郡龍山面元岩里住所同上　プロ藝術同盟平壤支部執行委員　平壤青年同盟執行委員　無職　金…（二六）
本籍平安南道江西郡…面上四里住所平壤府大…里一一　平壤勞働聯盟新…委員　平壤洋襪組合執行委員
本籍平壤府竹典里住所不定　洋襪職工　崔…（二六）
平壤勞働聯盟…　平壤金銀細工組合…
本籍平安南道平原郡…面三井里住所平壤府新陽里二九　平壤青年同盟…委員　平壤勞働聯盟…　無職　玄…（二一）
本籍平安南道龍岡郡三和面内里四二四住所不定　無職　李…柱（二二）
本籍平安南道平原郡…面松千里住所平壤府…里二二〇　平壤勞働聯盟執行委員　平壤青年同盟執行委員　朝鮮プロ藝術同盟平壤支部委員　平壤洋襪職工組合執行委員　宋…（二四）

荷車に轢る

平壤府柳町…の三女…（…）は四日午後八時半頃柳町通りにおいて同町四一…の荷車に轢かれ全身數ケ所に…を負ひ…病院に收容されたが危篤（平壤）

怪しき縊死

平安南道大…郡…面…里…は四日午後七時頃家出し翌五日朝…附近で縊死してゐるのを發見されたが死因に怪しき點あり大同署より係官出張し取調べ中（平壤）

2—1 平實惜敗
對關大戰

平壤實業野球團對關西大學野球戰は六日午後四時廿分から…において平實の先攻…

…

平實　4581396227四
　　　3415009222
　　　打得安犧盜振四失
大關　7439856221

滿洲

關東軍司令官巡視

…關東軍司令官…中將は…巡視のため五日午後四時三十五分遼陽…にて…安…に到着、…旅團長、…守備隊長、…部隊長…知事…その他官民多數の出迎を受け下車…驛前の…に於て少憩…より…を視察して…に入り午後七時より公會堂における招宴に臨み…ホテルに一泊の上翌六日午前六時四十五分…發列車で…に向つた（安東縣）

◎ミツワ鎮咳錠

咳を鎭め痰を祛る

處方を明記せる本邦唯一のミツワ家庭藥三十二方の内

（效能）百日咳、喘息、咽喉加答兒、氣管枝加答兒、其他呼吸器病に於ける鎭咳並に祛痰。

百錠入　定價五十錢

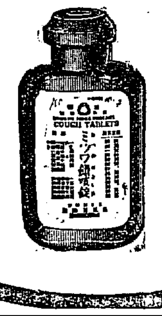

8.30

解熱鎭痛

◎ミツワ解熱錠

處方監督　理學博士藥學士　小平…氏

（效能）感冒、頭痛、齒痛、レウマチス、神經痛の解熱並に鎭痛

ミツワ家庭藥三十二方を說明せる小冊子あり進呈

本舖　東京丸見屋商店

8.33

ミツワ・ミユーズ

（效能）一般結核性疾患、肺尖加答兒、氣管枝加答兒、肋膜炎、腹膜炎、カリエス、腺病、百日咳に卓效を奏す。

詳細は添附說明書にあり

◎ミツワ石鹼本舖　東京丸見屋商店

8.59

日・英・佛　專賣特許

特殊操作によりヴィタミンA・Dの其他の含有量を數倍化し、毫も肝油の臭味を感ぜず、胃腸障害を起さず、夏日も連續服用に堪ゆ

高級滋養強壯料

◎ヴイタミン肝油球（濃厚肝油膠囊入）

5.60

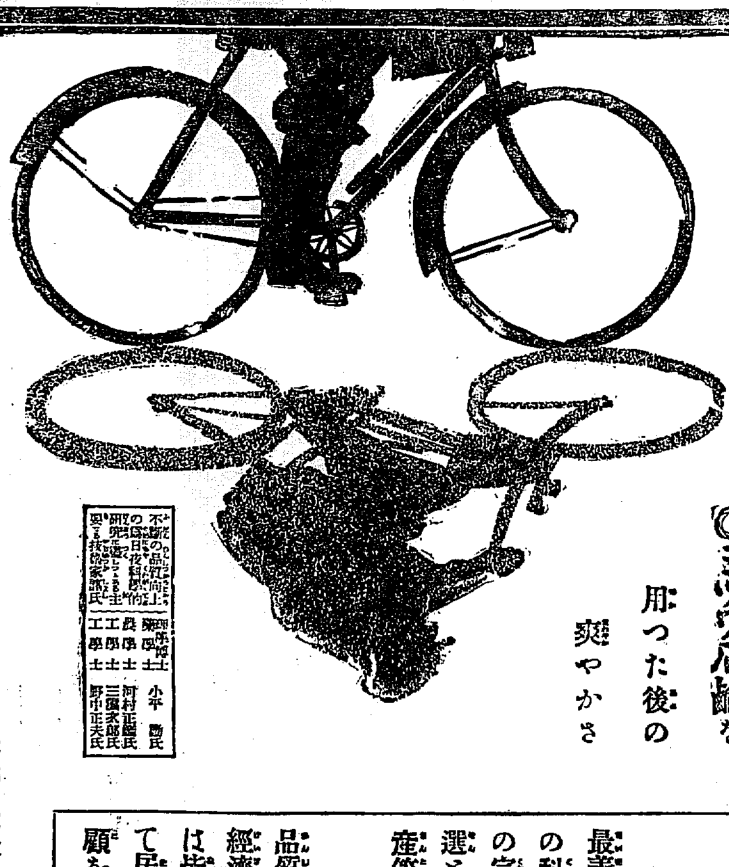

涼風の如く歡迎せらるゝ

◎ミツワ石鹼

偏に良質廉價の方針と實際とに對する御諒解による所と厚く御禮を申上ます

一雨過ぎて樹に生色あり

一風呂で人は生きかへる

◎ミツワ石鹼を用つた後の爽やかさ

不斷の品質向上の爲日夜科學的研究に邁進しつゝある主要技術家諸氏

藥學博士　小平…氏
農學士　河村正…氏
工學士　三…氏
工學士　…野…夫氏

日本人の皮膚に親切な研究

最善の科學的研究　最上の科學的經理、工場組織の完備、原料の嚴密な精選と微妙な配合、大量生産等によつて◎ミツワ石鹼の品質は優良、價格は至廉經濟至極な洗料である事は皆樣の御承認を辱うして居ります、一層の御眷顧をお願ひ申上げます。

本舖　東京　丸見屋商店

京日歌壇　尾上柴舟選

秀逸

まちたえし友のたよりに男の子今年生れにけりと言ふ字をどれり　龍山　指田登志子

あはぬ友のかへしにいと長き文をかきにけり淋しさのはて　京城　渭原優子

しつくわがいふことにうなづける君がこゝろの頼もしくさびし　京城　柳井敏子

嬉しがりをどる子供のあどけなさ何度も同じことを言ひつゝ　龍山　宮司

大いなるけやきの若葉日にはゆる色をうれしみいくたびも見ぬ　丹陽　吉川役老

この日頃母はいかなる心もてわが我儘をゆるしたまふや　京城　栗金好子

ガラス越し目に入る庭の土の色うすら青めく何の草の芽　京城　迎紅

この箭根園にけるこの土は彼の竹園の土にてあるらし　南市　渡邊

正岡子規の話

【9】　高濱虚子

それで俳句は奇峭な方面でなく唯、艶麗の方面に生えてをる草花……蒲公英の如き花か…一輪咲いてゐる、その一輪咲いてゐるものに非常な感じ、純の感動、心の感動……からいふものが俳句となつて生れる。又、一羽の雀が木の枝にとまつて囀つて居る、雀といふものに非常な感じをもつてそれをうたふそれが俳句となるのであります。さき程申上げましたやうな北漢山の如きものは小説であります、平坦な野原に咲いてゐる一本のたんぽぽや一羽の小鳥を歌つて描くのが俳句であるのであります。からいふ事を申しますとだん／＼人間界が北漢山から一本の蒲公英一本の蒲公英といふものにうつり變つて皆一様に一つの感じがいたします英雄豪傑は決していけないのじやないわれわれの興味がそれより野に咲いて居る蒲公英、蒲公英に興味がだん／＼うつり變つて行つて人間としての方面にもさういふ消息があるやうに思ふのであります子規が小説を打つちやつて俳句といふものを專攻するといふ心持ちはあるひはさういつた消息からではないかと思ふのであります。

◇　◇　◇

子規の病氣はすでに數十年前に今日の文壇の傾向を豫知してをつたんではなからうかといふ感じがするのであります。彼の芭蕉が旅で病みまして亡くなります前にからいふ句をやりました。

旅に病んで夢は枯野を駆けめぐる

これは如何にも芭蕉らしい旅に病氣をしてをつても尚ほ生前に旅行を續けた、夢は枯野を駆けめぐつてをると、いふ芭蕉の率直な感じを現はしたものでございませうけれども何處となくこれには芭蕉が普通の世間の人と同じであるといふ感があるのでありますが子規が亡くなられまする時には

糸瓜咲いて痰の詰りし佛かな

芭蕉の句と同様で子規が命を落します九月十八日に出來た句でございますこれは庭の糸瓜が咲いてをる。自分はもう佛になる、痰が咽喉に詰つてぜい／＼音を立てゝをるもう今時あたり死ぬであらう事實そのまゝをいつたのであります

◇　◇　◇

或は芭蕉の心持にはなほ北漢山の如く奇峭な感じがあつたのかと考へますが子規の句にはさういふ心持はうつともなく死に行くといふ姿があらはれてゐるのであります、これで終りとなります（文責在記者）

山中秀雄氏の『漢字保存論』を讀みて（六）

宮崎靜二

またその『自瀆恥』のよみ方即ち『恥』にしても大抵は大膽に『ジテンシヤ』とやつゝけてしまうであらうが注意深い者は『ジテンヂルマ』だらうか、『ジテンシヤ』だらうかと考へるであらう。なほ一例をとる。『赤』と『恥』との二字を合して『赤恥』を『アカハヂ』と称る場合には『アカハヂ』なる語をすでに知つて居る事が條件である。そうでなければ『赤』は『アカ』『セキ』、『シヤク』、『恥』は『ハヂ』、『ハヅ』『チ』、『ハヅカシ』等色々あらう。『赤恥』と書いても『赤い物をつけてはづかしい』のか、『赤い物をつけてはづかしめる』のか、それとも『頭から血でも出してはづかしめる』のか、『赤くなつてはづかしがる』のか『はづかしめられて赤くなつて居る』のか想像せねばならぬ。又音の方でも『セキチ』とか、『シヤクチ』とか、『セキハヂ』とかよまうものならそれこそ『アカハヂ』物であらう。斯様な例は枚擧に暇がない程澤山ある。否大抵の合成語は是れである。もしそれ山中氏が『赤恥』を『シヤクチ』と讀んだりなんかするのは頭がわるいと云ふならそれこそ頭が惡い。阿呆と云ふならそれこそ阿呆で、斯様な場合愚擧を浴せる事は其まゝ自身の頭上に歸つて來る者である事を覺らねばならぬ要は『アカハヂ』なる言語（即『アカハヂ』なる語の思想内容と共聽覺映像との融合したもの）を知る事が大事な要件である漢字は一度覺えれば廣く應用がきくと云ふ事は一種の錯覺である。ローマ字の場合は『アカハヂ』と云へば、akahaji と書、讀み方も書き方も一通である。從つて形・音の二方面の學習は全然不要である。如何なる場合に於ても、『赤恥』なる語の内容即意味を知るのみが其條件である。難易の差は到底比較にならぬ。試みに、東京高等師範學校の保科教授の調査せられたものを山下義韶氏が表示せられたものを附記して參考とする。如何に外國と日本との小學校教育の差の大なるかを見る事が出來よう。

	日本	歐米
小學校に於ける國語時間數（六年間平均）	十一・三時間	八・〇時間
國語を總課目の授業時間に比較すると	四四パアセント	三一パアセント
讀本内容としての語數を比較すると（第三學年で）	九・九〇〇語	四八・〇〇語
單語百語を學ぶに用する時間數	四時間廿分	三十八分間
普通刊行物を讀み得る學年	八年間 中學二三年	一年半 小學二年生
一年間に學習する國語讀本數（參考書をも含む、第六學年で）	二册	三十四册

（○）漢字は語源がわかる。」

これは一應尤もで、これは漢字の持つ唯一の長所だと考へられるが普八は何も一々語源を繙いて讀をよむものではない。これは國語教育において十分に進歩した専門的研究の域に入る者で、若しその必要があるならば語源研究を擱めばそれにて充分であらう。また吾人が印歐語系の言語を學ぶ時に、語源的研究をなすの眼によつて考へて見たならば思半にすぎるであらう

若しそれ山中氏がしいて語源教育を高唱せられるならばローマ字は進歩の者にはローマ字の形のまゝで中等教育以上の者は漢語で教へうると答へる事が出來る。しかしこれは左様の不用なる理由にはならぬ。」

第二回 虚子記念揮毫頒布

紙本半折　一本　金十五圓

希望の向は至急本社事業部に申込まれたし

京城日報社

氷雨句會（長風子選）

行きずりの腰かけて見る團扇哉　長風子
鳥蝉や綱々とほされけり　城南
窓下に團扇の人が語りゐる　鶴仙
蜩タチぬ宵をこめておとなしき　子勿
シテ役の顎かに扇動へつゝ　北星
苦の上の夕餉仕度や遊團扇　久助
辭む人の團扇正しく重ね見え　碓川
夜水引く宵田の人の團扇哉　晴葉
門の幟に犬の待ち居り蝉時雨　山民
この扇なんぞ寂しき跡を留く　琅玕

春風會（京城、夢聲選）

磯の松ふく風涼し夏の月　白陰
しづしづと小舟や夏の月　天香
筏うく鴨緑江や夏の月　桂翁
渠越し照る夏の月夜や寂まず　枳堂
校庭に魚釣る人や夏の月　撫夢
鯨おどる玄海洋や夏の月　杏夢
舷に夜を更しけり夏の月　桂堂
夏の月深夜過しなる洛衣容　羽峰
鼓包ふ雨後の小村や夏の月　飛雪
戸もさして夜も更け夏の月　都天子
船そゝしほまつ濱や夏の月　虎耳
萬狗の京は夜にあり夏の月　桂洲
小閣に浮く白粉や夏の月　碧子
野風邑たく楔男や夏の月　草夢
途に戻て民太平の夏の月　立山
夏の月あらん唄ふ燕紡哉　麗陵
宮嶋へくれて渡るや夏の月　不老
乳の兒も眠る蚊まゝの夏の月　撥雪
月涼し締めて夜は明け易　草夢

學藝界

◇朝鮮　十月號課題　秋季時候雜（豫風選）秋季動物雜（藤郁選）雜詠（十句）（紀勿選）締切八月三十日　屆先朝鮮平壤府柳町六ノ八　久保虹城

◇山楊荷　雜詠十句（花影郁郎選、三味句抄十句みよし選、選句五句）個人誕締切八月十日　屆先江原道長箭山楊荷發行所

◇阿部晩成氏（俳人）咸南咸興郡校里一二五ノ二ト居

◇阿部波津代、みどり兩氏同上

◇吉岡富士堂氏（俳人）仁川より一句

トマトーの赤きに暮る雨しげき

◇江上紅霞氏（俳人）咸北明川より一句

蚊遣火の燃えゐて町を照し鳥

◇石橋舍邑氏（俳人）湖州へ歸省

京日俳壇　五月集（九）　臼田亞浪選

柳のみのりに風の塊りが舞ひ上る　京城　阿部波津代
初すだれ宵月の庭掃かれゐて　同
菜畑となりゆく山の嵐かな　京城　酒井渡奈子
五月雨うとし花瓶の花もなく　同
屑のこりうとましアカシヤの花盛る　京城　小川サダ女
洗髪となりしくつろぎ青柳　同
布穀鳥啼く夜の里の水明り　長興　村井汀香
桐の花穀倉の屋根草生ひし　同
汽車の目覺めアカシヤの花盛り　咸興　阿部晩成
夏山の遠く汽車霞みゆくなり　同

岸本水府氏歡迎會

京城番傘川柳會、大阪番傘川柳社の主幹、岸本水府の歡迎を兼ね左の通り柳談會を催し晩餐をともにする▲時日八月十日午後六時より（時間勵行）▲場所松港亭（南山町一丁目朝鮮音樂通り）▲會費金一圓（當日御持參ありたし）

募るもの

短歌（雜詠）柴舟先生選
川柳（同）劍花坊先生選
俳句（同）亞浪先生選
詩、童謠、民謠　○藤浦先生選

詩、童謠及民謠を除いて一人五句又は五首以内、用紙は原稿紙封皮には註別を明記の事

締切　八月卅一日

會報　編輯局選

朝鮮十景の歌詞に就て（三）

―關係者の再考を促す―

中村檀園

七、北漢山の[illegible]

この歌が十景中最も朝鮮情緒に乏しい味はつて見ればとんでもない歌である。拙作中の拙作ともいへよう。但單なる情歌としての文字上の價値は格別である。この歌詞も第三句に『窓からのぞく北漢の山も云々とあるのでハハア北漢山だなァといへるがどこの景趣色があるかといふにサツパリ景致とせぬ。これこそ北漢の二字を『若草』『六甲』『三笠』など自分のすきな勝手な文字にかへさへすれば大和方面や灘方面の歌の構想となるのであつて、北漢山の氣分は少しも味はれない。況んや白雲暗々たる北漢山の山容莫逆は『山も真白に玉の肌』なる偉麗な女性的の美顔をもつて形容すべきでない。漢陽の北に屹立して奇岩突兀たる山頂の偉容、山肌の明峭にして雄麗なると風に興味的の北漢山としては溢たらない。寧ろ岡山の群の構想として北漢山を歌ふにぜば幾何か女性的となる事か出來る北漢山はたゞ漢詩にするに適し、朝鮮にはふさはしからず。況んや北漢山に白雲暗々たるの實は一寸詩にある風に相合せて二人逃小屋からげて山かける樣な生やさしい京城の感氣ではない。これでは京城情緒がこもらない。この歌は十景中第一の失敗にあげねばならぬ。思ふに京都や江戸や奈良地方の名の構想にある昔の歌詞を一夜作りに焼き直して、氣候と山容の異る北漢山と朝鮮の異る京城にあてはめんとしたのが失敗の原因といはねばなるまい。切に改作をのぞむ。

八、朝鮮[illegible]の[illegible]

これは一時的の性質のものでその生の興味たりさへ上ければ檢事命を要すべきものでないので批評を控ゆるがこれとて朝鮮閣藍の氣分が濃い。『アレは朝鮮開花の實』の一口がなければ其の藝術の云々とはあるが朝鮮らしいにほひは一向せない。『アレハ大分壓縮國』『アレハ魔醜國』とすれば立派に大分壓縮國の歌となる。これも出來るならば今少し朝鮮閣的の氣分を濃くはしてほしいものである。

九、金剛山の紅葉の秋

金剛山の匂ひと秋の紅葉とはどうにかうたはれてゐるが、東洋の名山金剛山とその秋景に對しては餘りに物足りない。アッケない作品である。前半のゴツゴツ砂石をかむが如き語句の羅列に弱かへて後半は恰も蠟をかむ如きニチャ／＼した響き遍しはまことに感心に値せない。今少し天下の名山名勝金剛の雄大とその秋趣を洗練した文と趣越したおもひとを以てあらはしてほしいのである注文が無理かも知れぬが恐らざれば金剛山にして若葉あらばそのみじめさに必ず泣くであらう。なほ用字の一二につき駁が私見を述ぶれば『水石競ふ造化の工』とあるは同じ疑惑する、『その數一萬二千峰』とあるあたり表現不十分である。後半の『紅葉の秋は疾庭に、木々の梢も色づきて』といふチッポケにしらつて片づけてあるので、前半の文がこゝにおいて腰を折り、メチャ／＼になつてゐる『懸つくらふ山姫の』とあるがこれも同じく陳腐ながら龍田姫とした方が秋の紅葉とは古來關係が深い。作者は秋の金剛山を織繊させての作品かも知れぬ但はつくえの上でのなぐり書きが金剛山の紅葉は單に紅葉の美のみを以て鳴るにあらず山容幽壁と錯の出來、谷の變化限りないきて其の美、その蠶、その大をなすとして名、金剛一萬二千峰金剛山のもみぢ、錦秋色をほしいまゝにすることを形するに『木々の梢も紅葉して』と平々凡々しかも極めて小さき響きぶりはまことに名山金剛の秋趣を誤くるものといはねばならぬ。但岳の露に深に改作を望む。錦岳は天の名山である。」

ライオン歯磨

専門に限る―歯磨はライオン！

絶對に、絶對に、他の追隨を許さざる素晴しき賣行。

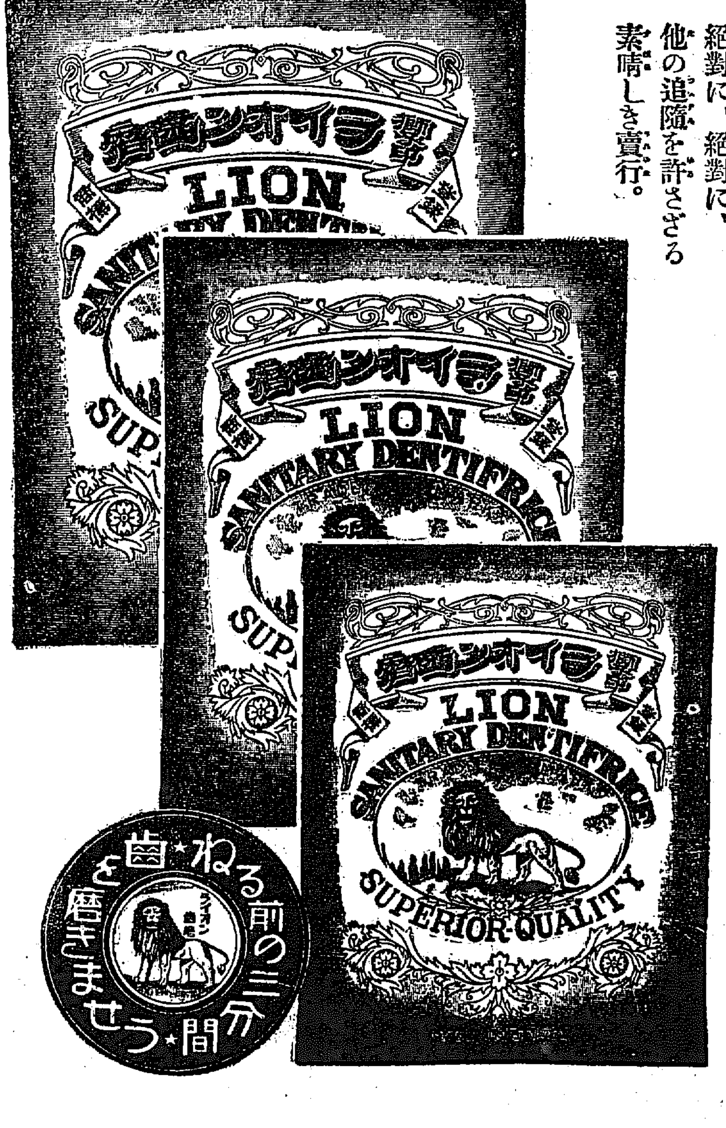

本舗　株式會社　小林商店　東京・大阪・名古屋

73―4.8

鞄と文化夜具入

旅行具は是非　高木へ

鞄各種及文化夜具入製造

京城本町一丁目三六　高木鞄店

同　一丁目一八　高木支店

眼科専門

京城若草町（新町通り）　金井眼科醫院

鎭南浦府

特約店

京城南大門通貳丁目　増田食糧品店

京城黄金町四丁目　中野昂七商店

京城黄金町三丁目　大脇三十郎商店

京城南米倉町　大庭梅次郎商店

養蜂　定價表進呈

大邱府十二間道路　吉村養蜂場　電話二八二番

健康と長壽に　壽の素

一缶一ヶ月分一、五〇

京城本町　山岸、龜屋　森川、古城

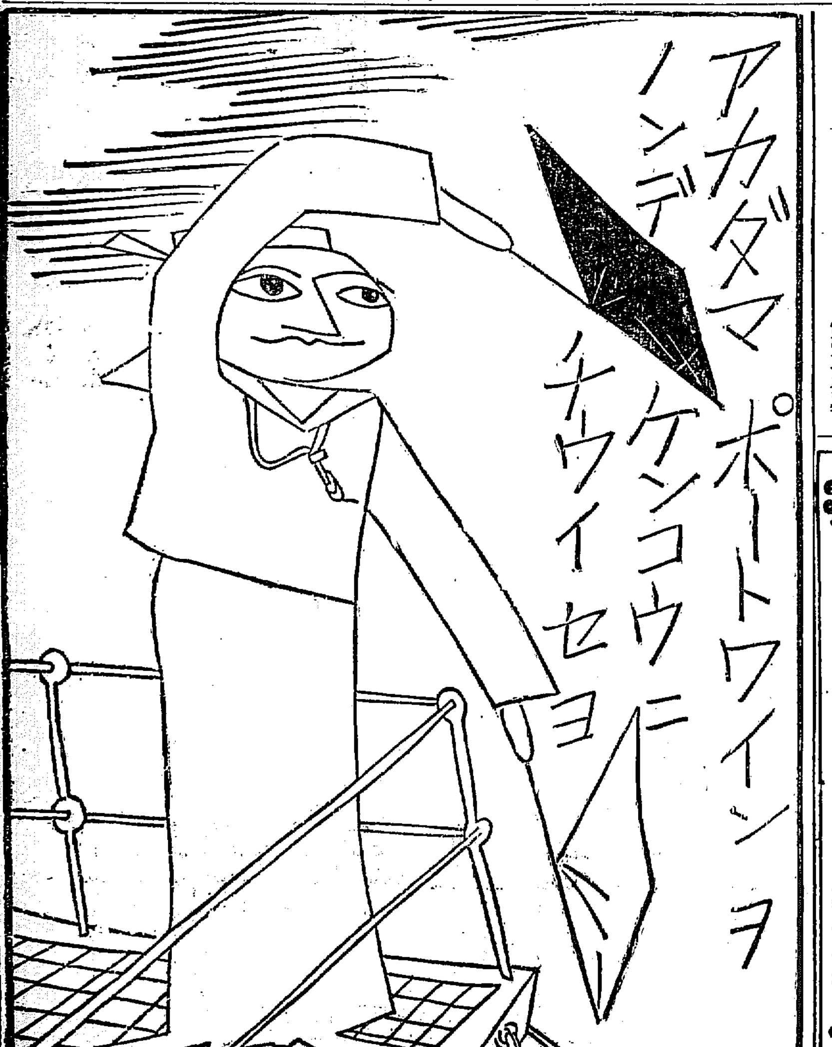

燈臺のぞき……六
暴徒襲來のうはさに恟々
漂流者救助の話

木浦口燈臺は木浦口の多島海にあつて、不動白光をもつて可航航路を示し、紅光分派をもつて不可航航路を示してゐる不可航々路とは暗礁や淺瀬が散在して航海の出來ない場所をいふのである

◇

隆熙三年（明治四十一年）八月廿七日のことであつたこの燈臺附近に朝鮮郵船〇〇丸が沈没して乗組員の中一名が漂流してゐた、これを認めた明手の松尾〇作氏が傭船をもつて救助に向ひ、助けあげはしたものゝ、當時の暴徒襲來の騒ぎに恐れず、仕方なく一週間の島内に避難させ人事不省に陥つてゐた乗組員に應急手當を施して漸く蘇生させた事があつた

◇

この遭難汽船は釜山に向けて航行の途中全羅南道珍島郡五首島附近で暴風の為め沈没して乗組員五名の中四名は行衛不明となり一名のみ救助せられたのであつた、かういふ非常〇〇は燈臺ではたび／＼あるのである

◇

同じ頃の事である、物淋しい燈臺に暴徒襲來の噂が傳へられたため燈臺守〇一同木浦に逃げ歸り官憲の保護を受けしづまるを待つて職に歸したこともある、今でこそ昔話となつたが、その頃は全南一帯の孤島にある燈臺は暴徒蜂起の噂に人心恟々としたものであつた（寫眞は木浦口燈臺）

鐵橋押し流され 列車はいづれも立往生
安奉沿線の大豪雨

【奉天特電】六日早朝來の豪雨は七日に至るもなほやまず渾河、太子河は廿八尺増水し、ために滿鐵本線安奉線撫順線の各鐵橋や木橋は何れも墜落または流失したために三線とも六日夜全く不通となり、同夜十時五十分發朝鮮行列車は橋頭で立往生しその他の列車も立往生した、それがため各旅客は何れも滿鐵の炊出しで辛ふじて飢えを凌いでゐる安奉線鷄冠山、草河口間の鐵道沙河は増水のため鐵橋押流され今のところ復舊の見込立たず減水を待ち旅客の徒歩連絡、應急の連絡をはかるはずしかし七日朝に至りさすがの降雨も一まづやんだが、天候依然としてはれない滿鐵では多數の工夫を集め應急復舊に全力をつくしてゐる

復舊に一週間を要する

【奉天電話】豪雨のため不通となつた滿鐵本線安奉線の復舊について滿鐵は奉天等より工夫を急派し極力復舊工事を急いだ結果、安奉線下馬塘、火連寨間、本石嶺、撫順間は徒歩連絡により漸く開通をみたが本線遼陽鞍山驛間、安奉線陳相屯、與家屯間は依然減水をみず減水をまつて橋桁を修理し徒歩連絡を開始するはずで全部の復舊には約一週間を要する見込みである、なほ各驛は立往生の乗客その他に對し炊出しをなす等非常に混雜を極めてゐる

旅客貨物の取扱ひ中止

【大連電話】數日來の豪雨にて滿鐵沿線一帯の河川氾濫、滿鐵沿線數ケ所土砂崩壊、木柱流失し昨夜來、奉天以南鞍山、安奉線、撫順線不通となり七日朝に至るも降雨やまず益々増水しつゝあり目下の處復舊の見込立たず滿鐵では七日朝來旅客貨物の取扱ひ中止沿線では珍しい大水害である

劇藥を盛つて四名を殺す
きのふ開かれた 無免許醫の公判

免許なく劇藥を盛り病人を死に至らしめた高陽郡漢芝面李〇〇（三十）にかかる醫師規則違反および殺人上過失致死事件は七日京城地方法院において具判事により開廷された李〇〇は大正十三年以來度々水銀の劇藥をもつて梅毒その他の病氣にかかつた病人にもり奇効を奏したのに味をしめ、大正十五年に同面貿仁券（三六）の母〇痛に特効ありと稱し同手段を用ひて急劇な中毒にかからしめて死亡せしめ昨年六月許〇甲（二七）が梅毒にかゝつたのに盛りその他二名に同様方法にて中毒にて死亡せしめたものである同事件は〇〇において被告は犯罪事實を認めたが、證據しらべ等のため判決に至らず閉廷した次回開廷公判日は未定

米の値上げ 當分相成ぬ
梅田勸業係長から お目玉頂戴のこと

京城穀米組合では白米の小賣値段の値上を計り七日京城府廳に梅田勸業係長に白米小賣値上げについて陳情した、京城府內の白米小賣値段は公設市場、普通商店とも現在一キロ卅四錢五厘で、これは玄米廿七圓廿錢時の値段であるが、最近廿八圓に昂騰したから相當値上げしたいといふのであるが、これに對して梅田係長は米價はそのふけふに飼料を仕入れるのではなく十日以前に買入れ販賣してゐるに拘らず時々多少の騰貴につれて、すぐさま値上げするのは、不都合であると、お目玉一つ、きつとしかつて、追ひかへした、これで當分小賣値段の値上げはみられぬ事となつた

列車から振落さる
三歳の幼女

六日午後九時半釜山發京城行の京城驛着四〇四列車がホームに入らんとして第二機械にさしかゝつた第二等車昇降口より三歳位の女兒がコンクリート路上に振落されたので大騒ぎとなつたが幸いにも頭部を打つたのみで係であつたが右は京城大和町一丁目三九城大教授中西政周氏の妻八代が傳つた長女たみ子（三）で内地へ歸省のため母親に伴はれて來たもので列車が釜山驛構内へ到着するため母親が下車の準備をしてゐる隙をみてたみ子が一人でデツキへ出たため振り落されたもので同夜の連絡船で内地へ向つた

カイゼル前帝歸國説

【ベルリン六日發電】ウエルトアワ、アーベド新聞所報に依れば目下和蘭ドールンにある前獨帝を今秋又は來春歸國せしむべく帝政派の運動が協議して居り前帝夫人ヘルミネ女史は一選國粹黨首領と協約を結びカイゼル歸還の日は沿路に國粹派自を配置して反亡派に備へることとなつたと云ふ然し右は帝政派の人と雖も此の際カイゼル前帝の歸還は不利だとしてゐる

海軍館出品の荷物陸揚げ
仁川入港の特務艦 青島から三百餘箇を

【仁川電話】五日仁川に入港した特務艦青島から朝鮮博海軍館に出品する出品物三百十三個五十二屯の陸あげについては岡田組で引受けることになり六日二隻のはしけで積取を行ひ、同夕海州棧橋前七日午後二時はしけより貨車に積み込みをはじめ夕刻完了したが八日朝京城に送られることになつた、なほ海軍省から在郷軍人仁川分會に下附された千代田艦のマストは九日朝分會員約百名付添ひの上、既公開會場設置陳列所に運ばれるはず（寫眞はウインチで捲きあげらるゝ荷物）

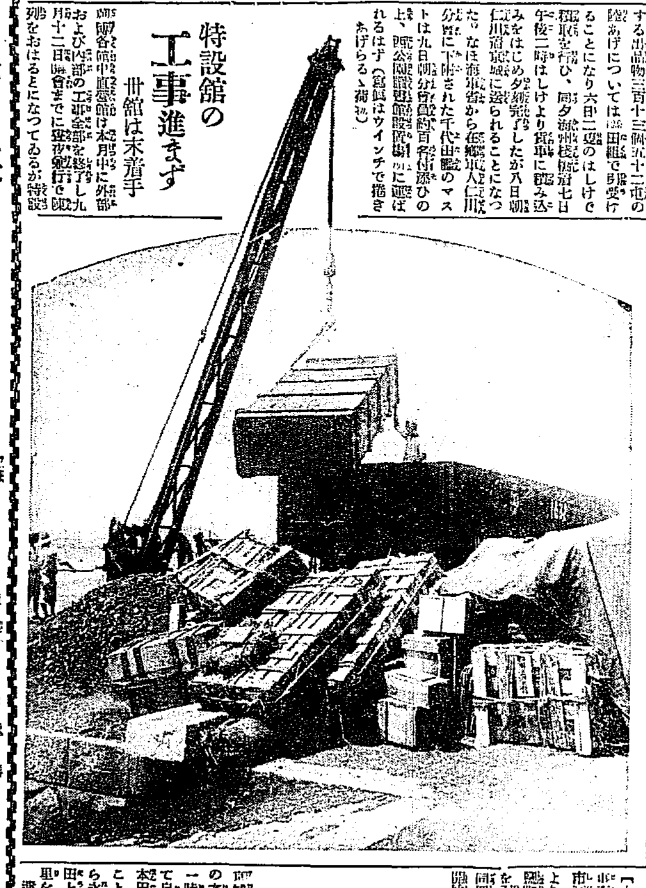

特設館の工事進まず
卅館は未着手

博覽會各館中直營館は本月中に外部および内部の工事全部を終了し九月十二日開會までに徹夜敢行で陳列をおはるとになつてゐるが特設館の方は一向捗らず百一館中工事に着手せるは八十館にして大阪市外の特設館はまだ何等手をつけてゐぬのでこれ等に對し事務局は再三督促し開會までには十分間に合はせる豫定でゐる、しかして特設館の方は余程努力せねば豫定通りの完成は不可能とされてゐる

救恤金御下賜

【東京電報】畏き邊りでは去る五日北海道歌志内住友坂炭鑛爆發し多數の慘死者を出し天皇皇后兩陛下より六日付金六百圓を御下賜あらせられた

宋慶齡發狂説

【上海六日發電】孫文未亡人宋慶齡は國民政府の對露策に憤慨し發狂せりとの噂が傳へられてゐる

工夫と軍隊の衝突
また流血の慘事を演ず

【ブカレスト六日發電】ルペニ市の工夫ストライキは益々猛烈となり軍隊が出動して工夫側の占領せる發電所を襲撃した、約三千のストライキ參加者はこれに應戰しまた／＼流血の騒ぎを演じ工夫十名は即死し多數の負傷者を出した

死者十九名

【ブカレスト六日發電】トランシルバアのルペニにて大ストライキ起り罷業工夫は希望條件の容れられぬため發電所その他を破壊したので憲兵隊がこれに退去を命じて發砲し工夫は十九名の死者を出した

第一着の刺繍美術品

佛領印度支那のニヨンザンキ商會から博覽會に出品する三十點の刺繍が朝博事務局に到着した、外國からの寄港出品は本品が最初で事務局では大喜び、價格は、最高は四百三十フラン、佛印度支那の東京風景を現したものが一千八百フランで、頗る高價な美術品である（寫眞は女佛像の刺繍で一千八百フランの品）

撫順炭坑浸水
當分回復の見込立たず

【奉天七日發電】きのふの豪雨により撫順炭坑大山、東岡、楊柏の露天掘には泥水流れこみ三、四日作業の見込立たず、その他撫坑の各坑にも浸水甚だしく當分復舊の見込立たず

モヒ密賣者
大阪で檢擧さる 西大門署から刑事出張

【大阪電報】京城西大門警察署刑事李鳳夏氏外一名は去る六日大阪に來り同府の援助を得てモルヒネ密輸事件ですでに西大門署に檢擧してゐるがこの共犯三名を逮捕したが去る七月初め頃から市內南賣町二ノ四四村上方に滞在中の大阪市南區上より三千圓位のモルヒネを密輸し京城の藥種商と聯絡を取り大々的に行はれてゐたものらしく共犯者多數の見込みで調べてゐるが右は大出掛のモルヒネ密輸團である

北村皮革店次男自殺す
きのふ自宅で 毒藥をのんで

京城南大門通一ノ九三北村皮革店の次男北村成榮（二三）氏は七日午後一時半自宅二階で毒藥をえん下し自殺を遂げた急報により村上、本田兩醫師がかけつけたがすでにことぎれたあとであり、本町署から永井警部補、山口、平野兩刑事、田上警察醫が臨場の結果、毒殺と判明した遺書は三通あり二通は實弟竹雄（一八）並びに（一一）に宛てたもので他の一通は店員にあてゝ『店をよろしく頼む』と簡單に記してあり原因については不明であるが、同家は一昨年も長兄正夫氏が彌生町遊廓で心中せる事あり、店にも十余萬の負債あり、又亡父直太郎氏未亡人ハナ子の素行についても面白からぬ事實があつてこれら複雜な事情の錯綜せる家庭のなやみに堪へられず、遂に死を決したるものだといはれてゐる因ハナ子は六日夜用先の江華島より歸宅してゐるので、これらも自殺に何等かの關係あるものと推せられてをり、本町署では目下これらについて取調べ中である

獵奇の世界
……A……
光りの中に泳ぐ 昭和お洒落狂女
サロメもどきの少女 狂へる赤煉瓦の家

キネマと本ブラと、カフエーと、に飽いで來た近代の獵奇狩獵者は、よりグロテスクな刺激を、よりエロティックな世界を、今や求めに求めてゐる。果物一つたべるにしても、蜜柑ならドス黒い地中海の血蜜柑を、あるひは、カルフオルニアからメキシコに出來るトゲだらけのサボテンの實をほしがつてゐる――暑さに飄された砂の都が、十五の氷柱にぶつかつて、すうつとなる機會。若き獵奇狩獵者のひたむきに求めるこの世界への道の、いやはてはいづくにゆくか、記者は近代魅力の世界をさぐつてあるいてみる。」

夏の陽がきら／＼してアカシアの葉陰から、だら／＼坂に挺臨を落してゐる中を、雨傘さして一人ひとり。背廣はおもむろにも廊下にはいて、靜かに百合の花の様にあるく。廿六七の美しき女すそを翻ひ、赤屑煉石に包んだ白砂二重のからだはピノ／＼と動いてゐる。しかも、おうようにおちつきすました姿はとてもエロテイツクにみえる。炎天に赤煉瓦も、この美しき人の白魚の様な指にさしかけられては、天地渾然と一つに溶むさら／＼と鳴るアカシアの葉音を捨ると、たゞ『靜かなるすがた』にしかすぎず『眞心の默心』は、たまらなくそゝられる。たゞ彼の女の瞳は五位鷺の籠の鶉に尖鋭である――昭和お洒落狂女？……ある日の大學病院入口のスケッチ。

狂亂に狂へる人々、ざつと二百人京城だけでも二百五十人は數へられるといふ。精神病院は半島ではこの城大病院たゞ一つ。現在男、女合せて四十五人入院。いたけなき十三歳の女の子供を最底に五十三歳を最高とする。薄暗い大學病院裏側に、精神病棟は立つてゐる、新築間もない赤煉瓦三階建のいかめしい姿の中から冷えきつた鋼の様な歌聲が聞こえる。

『ヨタのゴロちやん、ドスにパチンコなんで怖かりよか、ヨコハイは世間のドウタコラ…』赤煉瓦の中は巨大な冷藏庫の様だ、ひんやりする廊下から、鐵格子がめの前に……その鐵格子にひるがへる緋縮の子の一寸ぢれるのだ。

そこへこのグロテスクな歌聲がすこし節ころ。こゝの病院に放火のすきな小娘があた。十二三だつたか……。係員が、彼女の部屋のカギ穴をガチャ／＼いはすともう、『おもそゐん……』と扉の内から呼ぶ。扉があくと彈丸の様に、白い發狂者の部屋の扉にとびついてくる。『おぢさん、お花、買つてよ／＼』と含み聲でほゝえみながらねだる。……寂しさがある。顔がある。手入れせぬ黒髪の亂れには、原始の美しさがある。扉にかけた二の腕の純白は、すき透る様だ。でもこの小娘がサロメの首からしたゝる血の色の様な火炎をみつめて、暗いポプラのかげからニタ／＼笑つてゐる姿は、正に惡魔が世界を呪つてゐる姿である。

こゝの發狂人は、男である。こゝの病院では何かないが、よく精神病院では發狂人と狂つた美人との戀が咲く。『狂へる戀』といへば下手なキネマのタイトルにもありそうだが、正眞狂つた美女の戀は精神病院ならではみられまい。獵奇病患者の充たされぬ心もこの邊で飽まらうではないか。美しき狂女はその狂人の下着まで洗濯してくれるといふ。戀は心の花である。狂つてもなほこの情に生きる女を思へば人々はエロテイツク以上の情感をおぼえよう。

狂亂は近代の傾向で、洪水服だつて、ドレスだつて、ワンピースだつて、ふともゝまでも眞の下にさらすのが、流行だけれど狂亂の狂女にだけは、いかなモボでも一寸驚するだらうといふ話。歪んだレコードを鳴らしながら、現せつな流し目を激しい惡化戰の女給をみる時の様な――ジヤズ以上の氣持になるといふ――。

朝鮮經由で日本を訪ふ
佛民間飛行家 北平へ到着す

【北平電報】訪日飛行の途にある佛民間飛行家アラシヤール・リヨ氏は六日午後滿州より飛來したが、昨朝警備司令部および日本公使館を訪問挨拶を述べた、兩三日滯在の後奉天朝鮮經由日本に向ふはず

朝鮮でも虎疫檢査
上海を指定地として

上海のコレラ猖獗のため、既報の通り内地では長崎、神戸兩港がすでに上海をコレラ指定地として特別防疫を行つてゐるが、朝鮮でもいよ／＼上海をコレラ指定地となすことに決定八日告示を以て上海を經て來航する航路に對しては八月十日より最初の寄港地において檢疫を行ふことになつた

異動警察
博覽會に備へて

博覽會開催を控へて京畿道警察部では秋の博覽會に備へて異動警察を設けることとなつたが目下計畫中で人員も數十名といはれてゐる

全京城軍歸途につく
取れたが敗戰したと 高橋監督語る

【東京支局特電】全都市對抗野球戰に出場のため上京せる全京城チームは、遂中戰にて決勝までこぎつけたが不幸大連軍に惜敗し殘念ながら一行は六日および七日それ／＼東京發歸途につき、十二日夜下關に集合、十三日京城着の豫定である、監督高橋鷹太郎氏は左の如く語つた

わが全京城軍は僅か選りのチームであつたが、大敵を前に控へ一致協力、よく闘ひ、豫期以上の成績を收めた、東京軍は早慶明出身を主とし古豪揃ひであつたが、最後までふんばつて快捷したことは京城ッ子のために氣をはいたもので、恐らく朝鮮紹介になつたことゝ喜んでゐる、引續き三年間も優勝せる大連の強敵にぶつかり最後まで最善をつくし、努力したが、武運拙なく取れたのは返へす／＼遺憾なことである。今度絶大なる援助を得たから來年はよりよき選手のもとに堅牢に臨んだならば優勝疑ひないと思ふ

5―0 滿倶優勝
對名鐵戰

【東京電報】第三回都市對抗野球大會滿洲倶樂部對名古屋鐵道の決勝戰は七日午後三時より神宮球場に滿洲倶樂部の先攻で開始、（球審）桐原（塁審）井口、森岡

	一	二	三	四	五	六	七	八	九	
滿倶	1	1	1	0	0	0	2	0	0	5
名鐵	0	0	0	0	0	0	0	0	0	0

アナウンス

▲開催したが一日の開會式は參加した船で仁川築港の二百圓經費にかゝつた▲僕の若［illegible］1イの話ではどうもあの男があやしいといふので二晩監督を釜山驛に派遣した▲嫌疑をうけたのは切支丹研究の權威であり前龍山有志をうたはれる長崎神學校長浦川和三郎師▲あつさの加減か疑ひも一寸こつけいである▲取調べ一時間許、嫌疑晴れて來城、目下フランス教會に滯在してゐるが、或日石川警務課長から右話▲へんに釜山署が疑つたのは相すまぬといふ謝罪▲そこで犯人はと、きけばくだんのポ1イとの事▲えらい目にあひましたと師が微笑のあとで洩らした

電車開通謹告
自總督府前至安國洞 連絡線及び 自鍾路至安國洞 複線
右本日より開通致しました
昭和四年八月八日
京城電氣株式會社

昭和四年六月改正京城地番入り地圖が出來上りました。
朝鮮地圖販賣元は（一覽表進呈）
京城長谷川町 小林又七朝鮮地圖部

懷中 要藥
セイシンタン
清心丹
主成分 殺菌劑 健胃劑 固腸劑 興奮劑 清涼劑
効能本位
暑氣當り食傷、酒食後の不快胸惱、嘔吐下痢時候アタリ等の應急藥
常用すれば口中清涼氣分爽快
胃腸を強健にし食アタリ病疫等に對する抵抗力を強大ならしむ
本舗 東京日本橋 高木與兵衛

半額賣出し
自轉車タイヤー 一組 金二圓八十錢
チユーブ 一組 金八十錢（切手見本進呈）
名古屋市千種町 大脇ゴム商會
THE OWAKI TYAR

京城旭町二丁目八番地
外科 皮膚科 瀨戸醫院
電話本局二四九八番 瀨戸潔

總督府認可 京城第一自動車學校
生徒募集（入學隨意）
新シボレー、新フオード、ハップ、オーバランド其他數車を以て教授
京城府黄金町六丁目（勸業銀行前）

土木建築材料
釜山府幸町二丁目 角野商店
電話長二二三番 振替口座釜山二三三番

購買入札
一、購買物件 ガソリン油
右購買入札希望者は八月八日以内朝鮮總督府遞信局經理課に出頭あれ

朝鮮名物で内地みやげは
風俗せんべい
三越 明治屋 大和軒 梅

京城日日案内

賣地 京城開發地 向大運に面したる有望の地 篠崎町四五ノ五 中

女給 入用十七八才位希望者は來談あれ 食堂 京城南山町三丁目 松

看護婦及見習一名入用 希望者は本人來談あれ 龍山元町一丁目 前川醫院

恩給 年金即時取引す 手數料無比 京城本町二ノ八三 英商會

募集 經驗ある鐵工製版工を募集す 東洋オフセツト印刷會社

恩給 年金恩給即時立替 手數料格安 京城府南大門通五丁目 江州屋本店

古本 高價買入 京城本町一丁目 群書堂書店

家傳 十二指腸虫 ［illegible］

南京虫 どんなに澤山の南京虫でも一回で根絶す 京城光熙町二丁目 ［illegible］

琵琶 筑前琵琶附屬品一式賣 京城本町三丁目 本多旭映堂

譲店 本町二丁目目拔きの場所 現在の店讓る 何業にも適す

恩給 立替 特に勉強仕候 京城府本町二ノ八九 共益會

運命の浪【84】

遠藤柳雨作
多田毅三畫

地下室の女（四）

その姿をみるといふと、色合は分らなかつたけれど、洋服で中折帽をいたゞいた、身體の高い男だつた。

「やア、貴樣はなんだ」

前の黒衣を纏つた、目ばかり光らせて居た怪人は、矢庭に菊江を腕から放して、中折れの男と相對して叫んだ。

「僕は人間だ。君のやうな獸とは違ふ、君はその婦人を誘拐し去らうといふ、恐ろしい目的をもつて居るのだらうが、僕の目にかゝつた以上もう駄目だ」

中折帽の男も一歩もひかぬ態度で叫んだ。

「なに?、け、獸だと!、俺が獸だ、俺がどうして……、俺がどうして獸だ」

「馬鹿ぢやアないか、獸と同様な行動だ、卑しい人間性に缺けて居る」

「生意氣なことをいふな、一體貴樣はなんだ、何者だ貴樣は……」

「何者でも大きにお世話だ、君はその婦人を斷念しなければならない、僕は君の行動を阻止する、その婦人を誘拐することは斷じて許さない」

中折帽の男の語氣は、打たれる鐵から火を吐く如く鋭かつた。

その勢にひるんだのか、黒裝の怪人は一寸默した。

菊江は側に身を固くして居たが此の時やつと口を開いた。

「ほ、本當に助かります、何誰か存じませんが本當に助かります」

と言つた。

「いや、僕に任せてお置きなさい。あなたの五體は僕が守ります」

「すみません」

菊江が中折の男の方に、二三歩あるかうとした時、突然として怪人の手は閃いた。

「此方へ來い……」

語と共に怪人は、再び強征の手を執つた。

「あゝ」

腕のひきと、五體の動くのが同時だつた、中折の男は隼のやうな動作で、いきなり怪人の側ちかく肉薄した、とみる間も與へなかつた。

「な、何」

「邪魔をするな!」

もう二個の肉體は組合つて居た。一氣に乘しかゝつて組伏せやうとした、中折の男の力は可なり鋭かつたが、怪人の膂力も侮れなかつた、一時はタジタジと押されたが、忽ち勢ひを盛りかへして、猛烈に押して來た。

「クソ」

「ナニ」

互ひに罵聲もかけ合つて、烈しく揉み合つて居た。

「あゝ、どうしたらいゝだらう」

彼の女は一人でウロウロするのみで、どうしていゝか分らなかつた。

その内に中折の男は、帽も落されて了へば、洋服の前もはだかつたまゝ、其所に組伏せられて了つた。

「畜生ー」

「馬鹿ー」

二言三言ことばをかけ合つて居る内に、突如中折の男は下からはね上がると共に、一緒に怪人を押し倒した。

「さア、早く、婦人早く」

「……」

彼の女はなんともいはなかつたが、菊江は怨にして一緒になつた、そして地下室のドアーを突いて出た。中折の男は眞澄勇だつた。

京染なれば京屋へ

京染 まらぎ屋

京城明治町二丁目　中央婦人科院　院主 衣笠茂　電本二三四〇番

十字路

◇黄金町入口の電車軌道が漏電し、通行者を遍路させる、レールが六十ボンドか百十四ボン…

ドになつた、工費三萬圓◇鍾路通りは今や元宵大賣出しの最中、これは讀者の贔屓だ◇和信商會、東亞婦人商會、鐵冠洋品店など景品つきで客を呼んでゐた。◇鍾路の銀行は昨年と變らず本町筋に比べてよろしい。◇堤谷川町にモダン銀行集會所が出來、映畫館あり、社會館がある。この商業を京城の製網と誇稱したものがある。

出版界

▼社會學徒（八月）原始社會心理學序論（ブリユール、關口陳克氏譯）マルクス年譜（杉山榮氏）西鶴の『好色物』に現はれたる町人道德の研究（阿部秀夫氏）國際調停仲裁の論など（淺野研眞氏）賭博物語（モウス、山田吉彦氏譯）など（東京市外玉川村奥澤五九四その社二十五錢）

▼遞信協會雜誌（八月）朝鮮總督府遞信局內朝鮮遞信協會十錢

▼自警（一九號）京畿道警察部二十錢

▼桃山（八月）東京市麴町區永田町二ノ一日本桃山社五十錢

▼教育時論（一五八八號）歐米の女權問題には甚だ教育關係なし（佐藤親松氏）その他（東京市麴町區三番町六三開發社十八錢）

▼農民（八月）我々の農動理論と運動方法（鶴山耕一氏）その他（東京府北多摩郡千歲村八幡山全國農民藝術聯盟十錢）

▼教育（八月）小學校教育より中等教育を眺見す（佐々木秀一氏）その他（東京市小石川區大塚窪町東京文理科大學內教育學會三十錢）

▼實業之世界（八月）銷夏特輯、野依社長なる無駄征伐生活安定號、野依社長をはじめ、森田久、小汀利得氏らの時事評記事を收む（東京市芝區愛宕町三ノ二その社三十錢）

▼木耳（八月）俳誌（福岡市春吉渡邊通四ノ三四四木耳發行所二十五錢）

▼東京と經濟（七月）内藤倫政氏主宰（京城明治町二ノ三二その社價不明）

▼鐵一（二號）京城林町二七二朝鮮文藝社二十錢

▲實業之京城（一五號）群山大和町二その社一ヶ月五十錢

▲雪號（八月）俳誌（京城南米倉町二〇五雪發行所三十一錢）

▼藝術新論（八月）『藝術上綺譚號』誌上講師として齋藤與里、田邊至、吉村芳松、奥瀬英三、牧野虎雄、金澤重治、高田惣七、大久保作次郎、油谷達、金井文彦の諸氏執筆、熊岡美彦氏の『巴里だより』其他作家達の雜物仲々旺んである。口繪原色岡山三郎助氏『舞姫』安井曾太郎氏『樹間の海』高田惣七氏の『鯛』など異色例に依り寫眞版六十葉（東京巣鴨町新井其込八九社發行七十錢）

▲天の川（八月）俳誌（福岡市今泉九四天の川發行所三十五錢）

▲健康之友（八月）暑熱利用號

▼廣新通（東京市牛込區軍部町一〇その社三十五錢）

▼組合報（七號）東京市京橋區木材木町三丁目日東京印刷インキ材料商組合非賣品

▼スピード（自動車、航空機に關する記事を收む（東京市外瀧野川前日本自動車學校出版部四十錢）

▼日本印刷タイムス（六九號）大阪市北區北同無川北通二ノ三八その社十錢

▼會寧商工會月報（五五號）會寧商工會十錢

▼優生運動（八月）生活樣式の改善（池田島雄氏）その他（東京市下谷區練塀町一二實業ビルその社二十五錢）

▼融友（八月）東京市牛込區原町三ノ八帝國在鄉軍人會本部十錢

▼淨光（八號）咸興軍管醫師救世教會十錢

▲朝鮮農會報（八號）朝鮮における地主（朴榮喆氏）朝鮮の氣象と農業（後藤一郎氏）その他（京城貫鐵町二ノ一九五朝鮮農會三十五錢）

▼醫藥新聞（四三四號）東京市下谷區中御徒町三の五九その社四十五錢

▲壁（八月）大阪市天王寺區堂ケ芝之九一その社四十錢

▲柳川きやり（八月）東京市四谷區寺町六川柳きやり吟社廿五錢

▲久木（八月）短歌誌（京城府外新堂里二一〇その社三十錢）

讀者らん

▲龍山〇町の奥樣　たつた一人の赤ちやんをお育てになるのに苦勞して泣かせてお出でですがそれが文化育兒法とでも申すものなのでせうかあれきは隣一家赤ちやんにもよくないでせうし隣近所の迷惑も一通りではありません何とか泣かせない方法はないでせうか（惡漢生）▲最早東京大連間を飛行機の時代で飛行するといふ今日これは又分を爭ふ交通機關の大衆あいての汽車が徒歩よりも遲く大衆に不便を與へる樣ではその目的が達せざるも甚だしい然るに試に龍山の汽車を見よ未だ單線然も何やら遲々たる事よ互ひ違ひて待つ時間の空費の如何に大なることよ何故一日でも早く複線にして大衆の利便を計らないのだ繰返していふ大衆あつての汽車であることを御忘れなく當局の猛省を促す（破鐵生）▲アスファルトがとけ牛馬が通れるこの頃の暑い日中を人通りも少いのに交通整理をしてをられます警察官の方へ同情致します八月中なり共何とかして御上げになりましては（通りかけの女學生三人）

圍碁新局（一）

（段三）　　先
（段初）　　

いろはにほへとちりぬるをわかよたれそつ

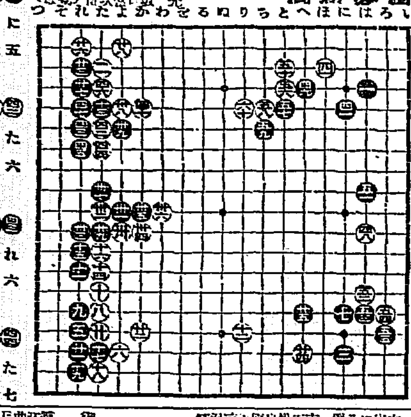

四一 に五	四二 れ七	四三 へ四	四四 は十五	四五 と五
四六 た六	四七 た四	四八 と三	四九 ろ十五	五〇 ち五
五一 れ六	五二 れ五	五三 は九	五四 ゐ十六	五五 ち六
五六 た七	五七 は十一	五八 は十四	五九 と四	六〇 り五

御名殘興行　浪花館　八月四日ヨリ

春の唄　八卷

大正館　小人廿錢均一公開　狂戀マリヤ　六卷　市川傳之助　千代田秀

中央館　キネマ、マキノ　大冒險王　四卷　王樣萬歲　全八卷　め組の喧嘩　全十卷

東亞倶樂部　幡隨院長兵衛　十卷

胃病心臓病肺病黄疸病に効あり其他血を増し精力を増進す
矢ノ印商標 登録
健脾丸
定價 金五拾錢 金壹圓 金貳圓 金參圓 金五圓 金拾圓
京都市外向日町　正本家 求我堂 十四世 上田廣吉
代理店 京城旭町三丁目 濟心堂 山本武彦

横濱火災
火災保險◆海上保險◆運送保險◆信用保險
支店 京城鍾路一丁目

入院隨意　高山太陽燈　紫外線療法
上野 内科 小兒科 醫院
院主 上野和夫
電話本局二一五五番
新築移轉 永樂町二（京城日日新聞社前）

髪を艶やかに黒く殖やす 純植物性
金鶴香油

値段程よし
持運び便利
中元暑中の進物には
何處も彼處も味の素流行り!
化粧函入 味の素
化粧函入味の素
何れも函代無料
小瓶二本入　特小罐三個入
小瓶三本入　小罐二個入
特小瓶二入　小罐三個入
宮內省御用達 鈴木商店

明治チヨコレート
誰れでも 何日でも
明治チヨコレート
東京丸ノ内 明治製菓株式會社

大阪商船株式會社

○神戸、大阪行（群山、木浦經由）
△溫州丸 八月 日
△京城丸 八月 日
△湖北丸 八月九日
△天草丸 月 日
△甲子丸 月 日
△四十小野丸 月 日
●名古屋、清水、横濱、東京行
△西山丸 月 日
△川丸 月 日
●大連行 東丸 八月八日 前九時
●長崎、鹿兒島、三角行 元山丸 八月十四日
●新潟、雄基行 丸 月 日
△釜山、門司、宇品、神戸、大阪行 丸 月 日 時
△千八小野丸 月 日

內地各港出帆主要航路

●歐洲行毎月一回●濠洲行毎月一回●南米行毎月一回●北米行毎月二回●南米行毎月一回●中南米行毎月二回●支那行毎月一回●紅海行毎月一回
●印は總て△は貨客船

大阪商船株式會社仁川支店 電話二一〇・二一二番
京城代理店 國際運輸株式會社支店 電話本二一七〇番本一五九七番
仁川代理店 仁川本町 電話一四 一四
仁川港町六 田中支店 電話七一番一四番

嶋谷汽船仁川出帆

○營口、天津、大連、鎭南浦、仁川、群山、木浦、釜山、浦項、伏木、東京、新潟、小樽、敦賀、大泊、函館、宮津、舞鶴、新舞鶴、新潟（臨時）函館、小樽、厚岸、根室、青森各港ニシテ總噸數二千噸以上ノ優秀貨客船ニ定期便設立ヲ有ス
大連天津直行（大連汽船天津大連線經營）

仁川發

八、十六日 大連
八月一日 長崎

樺太行 日本北海道

（釜山、木浦經由）
代理店三和町 日鮮海運出張所

仁川發

△大成丸 八月 日 午後
△日鮮丸 八月 日
△長成丸 九月 日
日鮮海運株式會社 代理店本町四

鎭南浦發

△仁川丸 八月廿二日 午後
△大成丸 八月八日 午後
△長成丸 九月七日 午後
代理店 本町四

仁川發

○名古屋、新潟行ニ三千噸級優秀貨客船ニシテ無寄港ナリ
嶋谷汽船株式會社出張所 電話五八五番
仁川代理店 本町四ノ二 日鮮海運株式會社 電話五〇八番
京城代理店 國際運輸株式會社支店
京城代理店 日鮮海運出張所

汽船尼ケ崎 仁川出帆

●群山、木浦、阪神 正生丸 八月十五日
●群山、阪神 玉榮丸 月 日
●群山、木浦、阪神 赤城丸 八月九日
●群山、阪神 秀吉丸 月 日
●群山、木浦、阪神 百福丸 月 日
●群山、木浦、阪神 伏見丸 八月十二日
尼ケ崎汽船部京城支店 仁川南濱町（電話五九番）

高杉商店回漕部

辰馬汽船仁川出帆

照山丸 八月 日 阪神
嘉泉丸 八月十六日 阪神、清水、横濱、東京
辰榮丸 月 日 阪神、芝浦、清水
照山丸 月 日 芝浦
大新丸 月 日 阪神
天長丸 月 日 清水、東京
仁川本町四丁目
仁川代理店 朝日組回漕部
專用電話 六八二番
電話 二九・九六四番

森信汽船仁川出帆

△江華島行 （毎日出帆）
△延安行 （二日毎出帆）
△江華安山行 （毎月九回出帆）
△華山行 （毎月六回出帆）
△牙山行 （隔日出帆）
各沿岸行帆船ノ荷貨物ノ本社取扱ヲ取扱
仁川府前（電話一六三番）
森信汽船株式會社
仁川定期汽船取扱中越商事株式會社

朝鮮郵船

▲金剛山探勝航路開始
五月十六日ヨリ 日曜船 咸北丸
元山發 毎日曜午前八時半
長箭發 同日午後二時半
元山着 同日午後九時半

●博多航路（博多行）
●雄州丸 八月二日 新浦、清津經由 博多行
●泰川丸 八月三日 北鮮各港經由 博多行

清津雄基線 咸南丸
清津發 毎偶數日 正午
雄基發 同日 午後六時
清津發 毎奇數日 午前十時
雄基着 同日 午後四時

○仁川出帆（代理店國際運輸支店）
東京行 長壽山丸 八月九日
大阪行 滿江丸 八月八日
長崎三角行 豐南丸 八月二四日
鹿兒島行 昌原丸 八月一日
木浦行 昌原丸 八月一日
濟州行 はくてふ丸 たかさご丸 毎日午前九時半
群山行 盛隱丸 八月九日
大連行 豐南丸 八月八日
釜山上海行 平安丸 八月九日
大連青島行 宇品丸 八月一八日

○木浦出帆（代理店山野回漕店）
東京行 長壽山丸 八月一一日
大阪行 滿江丸 八月一〇日
濟州島行 統營丸 八月九日
多島海行 呂原丸 八月一二日
仁川行 平安丸 八月一六日
釜山上海行 平安丸 八月一一日

○釜山出帆（取扱店大池回漕店）
東京西鮮 長壽山丸 八月一三日
東京北鮮 釜山丸 八月一六日
大阪西鮮 漢江丸 八月一二日
大阪北鮮 雅川丸 八月一一日
長崎三角 慶南丸 八月二七日
鹿兒島行 咸鏡丸 八月一日
大阪（釜山經由）行 咸鏡丸 八月一日
北鮮行 榮江丸 八月一五日
浦鹽行 淸津丸 八月一〇日
上海行 平安丸 八月一五日
慶陵島行 隱城丸 八月一〇日
江原道行 第三江原丸 八月一〇日
濟州島行 鎭城丸 八月一三日
宇品大阪行 立神丸 八月一七日
濟州元山浦行 立神丸 九月一〇日

○元山出帆（代理店國際運輸支店）
東京行 永山丸 八月一四日
大阪行 長白山丸 八月一〇日
大阪行 奈川丸 八月九日
沿岸經由 忠淸丸 八月九日
江原道行 白頭山丸 八月一二日
雄基行 第江丸 八月一八日
浦潮行 清津丸 八月一二日
鬱陵島行 鎭城丸 八月一二日
宇品大阪行 立神丸 八月一五日
清津直行 立神丸 八月八日

●日本郵船出帆
歐洲行 宮崎丸 八月一二日
桑港行 大洋丸 八月二五日
○○行 加賀丸 八月一六日
▲右之外各地共臨時船ヲ配船シ船腹ノ御注文ヲ取扱ヒ居候

京城南大門通り 朝鮮郵船株式會社 電話一九五番 一九六番
本局四一、九七一番
金山支店 電話長二四番 一五一番
元山支店 電話長二八四番
仁川出張所 大倉町 電話長三三番
京城代理店 國際運輸 電話本一七九・三二一〇番

●釜山出帆（取扱店釜山本店）
朝鮮汽船出帆廣告
浦項行（急行） 毎日午前十時半
木浦行 各港寄港 毎日午後一時半
馬山行 各港寄港 毎日午後八時
統營行（急行）各港寄港 毎日午前九時半
方魚津行 各港寄港 毎日午後一時半
◎木浦出帆（取扱店木浦支店）
全羅南道各港行 毎日午後八時

仁川汽船出帆

◎濟州行 直行、毎日出帆
◎延安行 姑巖、延白、甲串、喬桐、三山、星湖經由
◎仙來行 德積、豐島經由 隔日出帆
◎仙島行 毎月十三回以上出帆
◎仁津行 白翎島經由 毎月九回以上自動車連絡取扱
◎外島行 （江華島迂回航路）信島、仙水、蛇島經由 毎月八回以上出帆
◎舍音山行 （水原郡）毎月十回以上出帆
◎梧山行 大阜島、靈興島經由 毎月十回以上出帆
各沿岸行帆船貨物荷受取扱致候
仁川府京町四丁目
仁川汽船株式會社 電話五六〇番
荷扱所 築港 電話一〇五六番